No. 6897, Shanghai Sunday September 23, 1923 THE EASTERN TIMES Published every morning: including Sundays

時報

中華民國十二年

九月念三日 星期日

舊歷癸亥年八月十三日

今天四張售大洋三分

第六千八百九十七號

中華郵政特准掛號立券按照總包特別優益寄送之報紙

本館開設上海福州路山東路轉角 電報掛號二五一四 電話營業部中央二〇一 編輯部中央一二〇四

外埠寄報連郵費
●中國境內 逐日寄全年十二元半年六元
○日本境內 逐日寄全年十二元半年六元
○歐美各國 全年二十四元半年十二元（郵費先惠郵票九五）

廣告刊例
特等 登於規定之本外埠新聞欄內每天每行四角五分
頭等 登於封面及時評前以二行起碼每日每行一元四角
二等長行 登於後幅普通地位以三行起碼每日每行七角
三等短行 登於後幅普通地位以五十字起碼每日每字一分

交通部直轄滬杭甬鐵路管理局開駛海甯觀潮專車廣告

九月念八日念九日卅日即舊歷八月十八日十九日廿日三天本路特開觀潮專車

念八、念九、三十日上午七點四十五分（七點十分）上海北站開，八點正（七點廿五分）梵王渡開，八點〇六分（七點卅一分）徐家滙開，十點五十分（十一點十五分）到斜橋，車到後即換船赴海甯，水程約行二小時，登陸至觀潮園場路僅數武，無步履之艱難，婦孺亦可往飽眼福。回程專車念八、念九日准於下午四點五十分（三十日五點卅五分）由斜橋站開，八點念二分（九點〇六分）到徐家滙，八點念八分（九點十二分）到梵王渡，八點四十五分（九點念七分）到上海北站。

觀潮券每張大洋八元，所有車資船資園場券一切在內。本路並備有西餐券，每張售洋三元五角，計早茶午餐下午茶點晚餐一併在內。因船隻無多，故觀潮券及餐券印備有限，自九月十八日起在上海北站票房出售，並有說明書隨票分送。購者務請指定日期，藉得適當之票，當日有效，隔日作廢，並不退費。欲往觀者希即從速購定，遲恐抱向隅之憾也。

江灣賽馬

陽歷九月念五號即陰歷八月十五日下午一點半起賽，是日備有專車上午十一點五十分，下午十二點四十分，一點十五分。特此佈告

萬國體育會啓

韓國鈞啓事

國鈞不幸，蹇及元室王夫人，悼於民國十二年九月八日即夏歷癸亥年七月二十八日申時壽終省署之東院內寢，命男寶琨視含殮，即日成服，除於九月二十八日領帖外，並命擇日扶櫬回泰縣海安市本籍卜吉安葬，恐訃不週，特再報聞。

辦事處漢口路二百十五號樓上　幹事辦事時間每日下午四時至六時

上海中國留日同學協濟日災會

中國協濟日災義振會敬謝上海總商會交來顧馨一先生經募洋五千元 捐戶姓名列如下：新茂新麵粉公司助洋二千元，阜豐麪粉公司助洋七百元，申大麵粉公司助洋五百元，立大麵粉公司助洋五百元，民豐麪粉公司洋五百元，華豐麪粉公司助洋四百元，信大麵粉公司助洋二百元，元豐麵粉公司助洋二百元

中國協濟日災義振會敬謝華商紗布交易所助洋五千元，又職員助洋八百元，又經紀人助洋四千二百元，共洋一萬元。以上捐戶姓名已登昨報，惟此項捐款係直接逕交本會，且來函聲明以五千元振濟日災，以五千元交神戶中華會館賑濟華僑，並非轉由上海總商會交來，特再補登以昭核實。

銀行公會會員 新華儲蓄銀行廣告

本銀行於民國三年創辦，資本總額□□□元，已收一百五十萬元，公積金七十二萬元，專辦儲蓄兼營商業銀行業務，並得受政府委託辦理特種儲蓄事項，其種類分列於下：

定期存款　活期存款　抵押放款　貼現放款　分類儲蓄　流通儲券　公共儲金　四季儲金　各處滙兌　收解款項　買賣證券　兌換貨幣

總辦事處北京廊房頭條 電話京行南局二二〇四 電話總處南局二三一〇 北京分行北京廊房頭條 電話二一八四八 上海分行 電話一八四〇 天津分行法界中街 天津路鴻仁里七號 電話中央四七一四

五彩董香光小中堂四幅

此畫係十幅，近歸虛齋收藏，係以八千金之代價易得，今先印四幅：一簷雨虹圖，二水村圖，三倣趙大年，四仿黃鶴山樵。此爲文敏生平傑作，五彩珂羅版套印，每幅定價一元四角，已裱者每幅另加裱工大洋八角。

上海四馬路望平街有正書局發行

商務印書館 現代初級中學教科書 最近續出

本國史 顧頡剛 王鍾麒編 胡適校 上冊六角（全二冊）

本書係由顧君用三年專門研究的結果編輯而成，選材得當，爲前此同類教科書所未有，並由胡適博士擔任校訂，其價值更可想見

三角術 劉正經編 姜立夫校 一冊四角

英語教科書 周越然編 鄺富灼校 第一冊四角（全二冊）

下列各種業已出版

現代初中教科書 分科編輯的：▲世界史 ▲本國地理 ▲礦物學 ▲動物學 ▲植物學 ▲生理衛生 ▲物理學 ▲化學 ▲算術 ▲代數

新學制初中教科書 混合編輯的：▲國語 ▲公民 ▲歷史 ▲地理 ▲自然科學 ▲混合算學 ▲英語讀本文法合編

以下在印：▲（現代）幾何 ▲（現代）英文文法

商務印書館 函授學社

閣下不是有志求學而苦無入校的機會嗎？請即日加入

本社現已設有下列之四科：商業科　算學科　英文科　國語科

教員均係專家　改卷細到　答問詳明

商業算學兩科講義均用淺近英文編譯

現有學員一萬三千人

▲國語科·南翔朱允宗君來書：貴社編輯的講義，真是研究國語的指南鍼，講義上附有問題，使學者的興趣更加幾倍，答案的批改，眞可說盡心盡力，一點也不苟且，不達到精當的地位不罷。▲英文科·漢口黃耀傅君來書：傳自報名入貴社英文科後，蒙諸先生教誨，獲益良多，以此肄習不及一年，竟能考取稅關，而名列第三，此皆貴社講義註釋周詳及教員教授有方之力也。▲算學科·上海孟錦帆君來書：貴社算學科講義編纂得法，註釋明晰，各教員改卷答問，又非常詳細，鄙人修畢算學科第一級後，對於普通簿記之算法，已能一目了然，從前係充上海總會買辦之收帳員，今已擢充副買辦之職，而薪水亦較前增加矣。

▲各科均有簡章函索即寄▲

通訊處 上海寶山路商務印書館編譯所　報名處 上海棋盤街商務印書館發行所及各省分館

上海、棋盤街 群益書社

各貨大廉價 下個禮拜截止● 外埠十月卅一號爲止

智23

英數辭典 秋季大廉價……五折

英漢辭典 定價一元五角 郵費一角
英漢雙解熟語大辭典 定價五元 郵費二角
數學辭典 乙種定價五元 郵費二角
英漢雙解辭典 定價一元六角 郵費一角三分
中學英漢新辭典 定價一元 郵費一角三分
普通英華新辭典 定價一元 郵費七分半
中英會話辭典 定價一元二角 郵費七分半

本埠九月卅號止　索送書目　外埠十月三十一號止

上海棋盤街 群益書社

智5

小朋友 第七十七期出版了

圖畫：封面彩色畫……雨中的鄉郎。封裏隔色畫……謎語。文藝圖……餓了。智育遊戲……死的變成活的。故事畫……鉛住猴屁了。

故事：封面故事……傻女孩。滑稽故事……一個字的笑話。短篇故事……弄巧成拙。吃的饞嘴子……猴子先生。病了……勸哥的汽槍。

小說：短篇……長篇……飛猫。十兄弟。

詩：新詩……葉封花下。故事詩……送別。

歌：歌曲……小小監蜊。兒歌……小金娘發光。

俗語：怎麽不會長大？怪不得巴是黑。瞎子戴眼鏡。

童話：各人不同的歡迎。鼠大王的計策。

謎語：五個。

小尺牘：報告家中情形。

一元六角 六分半年 二元 全年二十六冊 三元五角 全年五十二冊 郵費一角 半年二十冊 五分 每冊

中華書局（癸250）

東馬路 有正書局 秋季大廉價

陰歷七月二十日起 八月十九日止

▶目錄函索即寄◀

本局開創念餘年，所出帖名畫堂幅屏聯書籍小說等類書版本名貴，社會所稱道，印訂精雅，久爲大宗新書特運到，又值秋季開學，一律廉價六折，以答惠顧之雅意，幸勿交臂失之。另有贈品。

◁廉價部▷

本部設東門內二道牌坊，陳列表稱有污損之出物，內容仍屬完好，價廉至三四折，最多有至一折不等，其先得者捷足，早臨請。

艾羅補腦汁

腦爲一身主宰，關係事業之成敗，身體之衰健，皆由腦筋靈鈍爲判。古來成大事創大業者，無不有健全之腦筋靈敏之思想，證之史冊，斑斑可考。當今商戰劇烈時代，用腦之時既多，病腦之患難免，苟非適當之補品以調劑之補益之，不但不能與人角逐，且必引起其疾病。本藥房所出補腦汁，專治腦衰腦弱、頭痛神經衰弱、健忘等種種腦病，服後開展思想，大益腦髓，數十年來暢銷環球，設非功效之卓著，曷克臻此。大瓶二元 小瓶一元二角半

艾羅療肺藥

秋風起，落葉飛，肅殺可畏之氣候，疾病隨以俱來。良以秋令爲氣候轉變之時，氣管發炎，漸至痰湧喘急，不早醫治，釀成肺癆。本藥房艾羅醫生療肺藥乃獨得之秘，故無論輕重，如傷風咳嗽，痰中帶血，以此投之，立達肺部，病即霍然。因西醫於肺病最爲注意，其所配製亦與普通咳藥大相逕庭，數十年來得獨樹一幟，享盛名而不衰，其功效可想見矣。願世之患咳嗽者速服療肺藥，俾得早愈也。大瓶二元 小瓶一元二角半

總發行 上海中法大藥房

南海書一天園記出版

南海前書一天園詩，此乃天園記也，定價大洋三角

上海有正書局發行

上海日夜銀行廣告

遠稽東西各國，莫不有日夜銀行之制，所以惠商便民，法之善也。上海一隅，爲商賈所輻輳，市面殷闐，卜晝卜夜，每當黃昏月上，燈火通宵，更漏將沈，道上行人車水馬龍，猶復往來如織。既有此興隆之夜市，必須有夜間之金融機關，爲調劑於其間。惟各銀行營業時間多以下午三四時爲率，日晡以後付款者無從付，支款者無從支，金融立呈壅塞之象，商民輒生不便之感，此亦市政一大缺點也。今上海日夜銀行乃乘時勢之需要而設立，二載以來，信用昭著，其所以調劑金融、惠商便民、補市政之闕者，良非淺鮮。

行址愛多亞路大世界西隔壁 電話六〇六六 六〇七

北宋初拓眞絳帖預約券

絳帖本係從宋眞本，以俱亡，故本極罕。原冊未經後人裝拼剜，尤爲僅見。常在端氏陶齋、王氏寄青霞館藏本之上。今用珂羅版精印，計宋方一軒初本二冊，元趙松雪東庫本三冊，皆王右軍書，前爲安麓村、羅六湖、海山仙館、嶽雪樓所藏，近在羅叔韞君處，經帖學專家沈培老詳跋及近代名人十餘題識，後附考證釋文約萬字，可爲程南村絳帖考之補遺，共計五大冊，珂羅版精印，八月底出版，定價十六元，先售半價預約券，每部實收洋八元，先付四元掣收條，八月底再付四元取書。

上海 北京 天津 有正書局發行

隨松醫院德醫陳倫會遷移廣告

本醫生自設隨松醫院以來，承蒙各界駕臨就醫者日見其多，是以未及三月，房舍隘小，已不敷用，茲已搬入新世界西首靜安寺路F九十五號三層洋房，照常應診。本醫生除用德國最新手術精良器械統治內外各科外，並備有清潔病室多間，空氣新鮮，看護周到，尤宜養病之用。診例略有變更如下：上午十一時至十二時送診，下午三至六時門診，六時以後出診，急診隨請隨到，住院隨時接洽。謹啓

中國歷代帝后像再版

此像爲中國鎭國之寶，前數幅爲吳道子手筆，向藏南勳殿，後藏紫光閣，今移入內府，此次僞火焚去千古名迹，幸此影留，茲再版已出，定價十元

上海望平街 北京廠西門 天津東馬路 有正書局發行

電報

北京之過節辦法

▲各銀行擠兌風潮已平

二十二日各銀行擠兌風潮已平、(本館二十二日北京電)

王克敏因有人揚言此次擠兌風潮、係中行所爲、大怒、二十二日午刻、見高凌霨吳毓麟、要求親自出席辯白、(本館二十二日北京電)

二十二日閣議、提早二時開議、(一)過節用欵支配、(二)某議員請提九月份金融公債欵六十萬、維持銅元、討論結果、恐礙公債信用、緩議、(三)此後各銀行鈔票準備金之澈查、由幣制局訂辦法、(本館二十二日北京電)

二十二日閣議、張弧親遞辭呈、並將節費支配清單通過、星期一發欵即離職、(本館二十二日北京電)

張弧所擬過節辦法、(一)預支九月份鹽餘五十萬、(二)滙豐等銀行借欵二百萬、(三)俄發債票一百萬、日公使芳澤、已允電本國請示、(本館二十二日北京電)

金城鹽業中南滙業東陸五銀行、墊欵二百萬、華比銀行出面、業已簽字、(本館二十二日北京電)

五銀行墊欵、因擠兌風潮停頓、張弧擬將所籌之欵、儘先發軍警餉、(本館二十二日北京電)

銅元票風潮、政府主嚴辦、(本館二十二日北京電)

抵押之銅元票、係撥充驅黎黃陂經費、當局未便查辦、(本館二十二日北京電)

陸軍人員二十二日到院索薪、(本館二十二日北京電)

黃郛因教部人員、向其索薪、憤而辭職、(本館二十二日北京電)

直隸興利公債章程、已起草、(本館二十二日北京電)

王承斌促進大選法

▲李思浩將南下

大選票價、王承斌主先付支票、選出後付現欵、議員不同意、王請張弧發清歲費、俾得早成選會、張允節前發一個月、(本館二十二日北京電)

段祺瑞派李思浩不日赴滬與各方接洽、(本館二十二日天津電)

熊希齡丁士源張敬堯姚震李思浩二十一日謁段祺瑞有所陳述、(本館二十二日天津電)

國會議員郭泰祺劉成禺、念一日抵粵、(本館二十二日香港電)

旅日被難僑胞之回國

但後丸二十一日載中國難民五十人、又對島丸、載二百十五人、改赴香港、此爲橫濱最後一批回國者、又上海丸抵神戶、載中國學生二十二人、自東京來一百八十人、長崎丸亦載來學生一百三十人、其中十人留此、二十人乘火車赴奉天、一百人明日乘山城丸赴滬、此外學生均暫留日、又有工人一千名、不日回國、(本館二十二日神戶電)

北軍水陸援湘

甘聯璈定念二晚、率江貞等軍艦三艘入岳州、助吳佩孚援湘、(本館二十二日漢口電)

四十九旅已全部抵岳州、(本館二十二日漢口電)

武長鐵路客車、僅至汨羅、汨羅以南、有軍事設備、故不通行、(本館二十二日漢口電)

趙恒惕在汨羅、暫不赴長沙、(本館二十二日漢口電)

粵中之天災人禍

▲陳炯明有棄惠州說

廣甯縣江谷墟、十六日地震、倒塌房屋百數十家、(本館二十二日香港電)

省報載十八日滇軍克復大庾嶺、殺敵頗衆、敵退贛邊、又載陳炯明因惠州城危急、二十一日開軍事會議、決棄惠州海陸豐、退漳州、潮汕由林虎代守、(本館二十二日香港電)

北江入粵北軍、係方本仁與常德盛部、約萬餘人、張克瑤部、仍駐贛南作後備、(本館二十二日香港電)

二十一日大本營開會議、調兵赴援、惟省城無兵可調、乃令吳鐵城趕組警隊、往陽江防堵、(本館二十二日香港電)

南路軍事緊急、呂春榮協同申葆藩黃志桓鄧本殷等、擬先收兩陽四邑、聯合桂軍攻梧州、窺肇慶、(本館二十二日香港電)

十七日滇軍退馬家坳、飛雷楊希閔請示計劃、(本館二十二日香港電)

李根雲十八日通電、擁戴孫中山並聽滇軍指揮、(本館二十二日香港電)

程天斗繳欵四十萬、已釋放、(本館二十二日香港電)

酒樓飯店罷市風潮擴大、現聯合茶居行一致進行、允於秋節後實行停業、(本館二十二日香港電)

閩南戰訊

官訊、宋淵源日國華陳國輝等、十六日分五路進攻安海、佔據惠安、十七日仙遊王永泉軍崔閩援惠安、克之、十八日王永彝亦擊退安海敵軍、斃陳國輝等、泉州安、(本館二十二日福州電)

臨城案未提閣議

二十二日閣議、散席甚遲、顧維鈞臨時未到、臨城案未提、(本館二十二日北京電)

臨城案覆牒、文長三千餘字、二十二日提閣議下星期一送出、(本館二十二日北京電)

大名府西區、日前兵匪激戰、斃隊長一人、匪逃散、(本館二十二日北京電)

英報論中國之擾亂

▲西方諸國將被迫而有舉動

每日電聞論中國之擾亂、謂世界期望中國方面有強固之舉動、而不僅發表乞憐而無意識之議案、西方諸國之不久將被迫而有舉動、現已顯然可見云、(路透二十二日倫敦電)

汪大燮孫寶琦念二日午在海甸宴俄代表加拉亨、(本館二十二日北京電)

農商部令上海國貨維持會、以俄國東方商務局、組織物品標本陳列所、速彙集國貨運往陳列、(本館二十一日北京電)

美國舉行國際傭業大會、我國暫不派員加入、(本館二十一日北京電)

國際勞工會、提議鋼鐵工廠、採用三班制度、交農部核議、(本館二十一日北京電)

張孝若念一日午刻抵港、華英商會及何東爵士、均派代表到埠歡迎、旋赴何宅茶會、並乘車周遊全島、晚七時離港、各處宴會、以時間匆促、均謝未赴、(本館二十一日香港電)

星期四日、厦門某族與臺民激鬥、危及外人之生命、海關爲之閉門、英水兵十六人登岸、日水兵二十四人入城保護本國僑民、另有日水兵四十人於星期五日登岸、(路透二十二日北京電)

日領事於十九日由重慶抵涪州、謁見但辛懋部下之黔兵司令、未能見之、黔兵仍要求贖欵一百萬元、釋放所擄諸人、(路透二十二日北京電)

內蒙巴林左旅開放已核准、(本館二十一日北京電)

鄂軍署參謀長張聯棻、電洛辭職、(本館二十二日漢口電)

川軍司令萬國鈞押解到武昌、(本館二十二日漢口電)

前中國海關總工程師漢特生氏病卒、享年八十有三、(路透二十二日倫敦電)

京師貧民衆多、提署與警廳會商、擬提前設立粥廠、(本館二十一日北京電)

●日災恢復運動之昨訊

▲興都委員會第一次開會　興都委員會昨日第一次集議、開委員會決議發動論授權政府、購售建築材料及日用必需品、以日金一萬萬元爲限、並隨意禁止此項物品出口、聞當局擬即測量橫濱港、期加修理、估計須需經日金一千萬元、(路透二十二日東京電)

▲被災區已漸復原狀　以秩序之恢復與民心之安定、罹難民之復歸其故居、建假小屋者逐漸增加、又向別地方移居者仍不減、據十八日鐵路之東京旅客出入概數觀、入京者止四萬五千五百人、出京者有七萬三千二百人之多、各商店已照常開業、四谷與牛込兩區之大道、繁盛如舊、即江東方面、亦於被災處開飲食店甚多、銀行已陸續開業、而支取存欵者絕跡、以是可察人心安定之傾向云、(東方二十一日東京電)

▲爲失業災民介紹職業　政府今爲災民失業者新增職業紹介所、於東京二十處、橫濱十處、凡職業上所需器具、概以國費購入、貸與勞動者云、(東方念一日東京電)

▲物資供給預算一萬萬　物資供給令本日通過樞密院、即行裁可公布、豫算一萬萬元、(東方二十二日東京電)

▲救濟銀行營業之策略　因付欵延期令期滿停止效力之故、關東關西銀行家正在研究善後策、俟具體案成立、即向日本銀行及政府交涉、聞其內容大致如下、㈠日本銀行擔保品之擴張、㈡同上價値之酌量增減、㈢商業期票之再割引、(即雙折扣)要之、以救濟第二流以下之銀行營業爲目的、(東方二十二日東京電)

▲經濟政策將發表　傳聞日本政府期望確立將來日本之財政經濟政策、俟經近日閣議決定後、即發表關於此事之聲明、(東方二十二日東京電)

▲橫濱港已呈活潑氣象　品川海面有商船七十六艘停泊其間、上岸等事殊覺不便、今後擬由橫濱上岸、正在從事於堤岸棧橋等之應急修理、亞美利加堤岸之假船橋已竣工、東洋汽船會社之大洋丸停泊該處、橫濱港面近已呈活潑氣象、(東方二十二日東京電)

▲各公使館之災情調查　據各國公使館之災情調查、瑞士人死者、橫濱八人、該國使館半毀、和蘭人除駐橫濱領事失踪外、餘者無恙、該國使館被毀、公使於九日借書記官赴輕井澤、途次在碓冰峠墮入谷底、負重傷、現在輕井澤靜養、墨西哥人在橫濱死者一名、波蘭人亦有少數死者、但非將神戶避難者調查明確後、不能判明、(東方二十二日東京電)

東京震災實況

㈠神田區大火

㈡日比谷町正在延燒居民紛紛逃出街道避難(振青攝)

▲日艦隊司令不日到滬　海外第一艦隊司令官野村少將、今日由芝浦附上海丸啟程赴上海、(東方二十二日東京電)

▲橫濱絲市之急圖恢復　大陸報云、今橫濱之存絲已全失敗、照市完全失敗、神戶商會竭力設法恢復絲市、決移至該埠、按生絲大宗出口本爲日本的專有、故市價隨路高下、頗爲美國商人所苦、今次大災後、美商必向中國廣採生絲、以應急需、此乃中國無上機會、惜中國絲大半用在中國、每年約二十五萬包、出口者祇極少數云

▲各方對日災賑欵之踴躍

法國日災賑金現募得四十七萬八千佛郎、巴黎市政會現以十萬佛郎助日本地震災振欵、(路透二十一日巴黎電)

美國康特堡大主教發出通告文、請人捐助日災振金、(路透二十一日倫敦電)

俄人電社傳來莫斯科消息、據謂日本不許俄船入口一事、頗使辦賑者訝異、但俄人辦振機關將仍進行籌振事宜、俄報稱、日政府寧願歡迎美國之魚雷艦、而不願許俄穀入口、(路透二十一日倫敦電)

澳洲日災賑金已募得六萬鎊、(路透二十二日墨爾邦電)

●英法總揆談話未發表

▲各方頗多猜測

▲商権魯爾消極抵抗之命令

英相包爾溫及隨員等今日午後到維多利亞車站、英相不允演言、(路透二十一日倫敦電)

英相包爾溫午時起程返倫敦、今晨以花圈置諸無名英雄墓前、頒行時發表一文、謂盤桓法境、游歷巴黎、頗以爲樂、而各方面友誼與好意之種種表示、尤令人深感云、(路透二十一日巴黎電)

路透社探悉倫敦政界雖以法報語調爲喜、然不欲輕發關於英法總揆晤會結果之意見、以晤會之詳情現猶未至悉也、惟巴黎所發之公報、可謂法總理已經釋英人對於法軍佔領魯爾最後目的之疑念、如初步談話進行良好、則第二步驟定爲協約國賠償會議之即日舉行、不過在會議以前須先將地步大加廓清耳、英相將徵集殖民地各首相對於賠償問題之意見、以此舉頗可鞏固其地位也、(路透二十一日倫敦電)

德報稱、英比外交代表聯合向法總理接洽、請法國贊同可許魯爾撤兵之一種辦法云、法外部否認此說、謂英比兩國從未因此事而聯合或單獨向法國接洽、德報消息、完全不確、(路透二十一日巴黎電)

哈佛通消息、佔領地官吏及政黨代表前往柏林與德政府商権要事、現已歸來、挾有預爲布置廢除魯爾消極抵抗之命令、(路透二十一日巴黎電)

協約國高等委員會發出命令、以佔領境內德官場銀行工商界之代表、合組幣制委員會、與協約國高等委員之財政股員、協議佔領境發行鈔票事、(路透二十一日巴黎電)

●國際聯盟議會之成績

▲相互扶助裁減軍備草約

▲意希交涉之滿意解決

國際聯盟議會今年集議之最重要成績、首推相互扶助裁減軍備之草約、此約共十九條、已由股員會通過十三條、第十三條規定凡在會各國之未簽字於此約者、亦可適用此約條文、祇須咨照聯盟會秘書處聲明願遵守此約、秘書處即可據以轉知簽名於此約之各國、再不在會之國亦可簽名於此約、但須先得簽字國三分二之同意、(路透二十一日日內瓦電)

法國總代表波旭懷患病多時、今日始出席於聯盟議會、瑞士代表摩太氏稱、意希交涉賴大使會議之干涉及聯盟會之協助、已得美滿之解決、議會現當注意於國家應否負境內所犯政治罪之責任問題、此事尚待討論云、荷蘭代表洛敦氏亦以意希交涉結果爲滿意、並請以行政會辯論會章意義之結果、爲議會互換意見之事件、日代表石井氏以行政會名義答稱、行政會將請法律士會商研究會章之意義、瑞威代表南森氏稱、法律問題、應交國際法庭辦理、丹麥代表柴勒氏稱、各國應承認強制公斷之原則、議會定明日午前續開、(路透二十一日巴黎電)

●紐約刷印人罷工之救濟法

▲由聯合會派人補充

發行人及國際報館工人聯合會代表之同共委員會現正籌商辦法、由聯合會派人補充罷工人之職司、發行人與報館工人聯合會簽定消除罷工之合同、報館工人每星期加薪三元、日工每星期工作四十五小時、夜工每星期工作四十一小時、(路透二十二日紐約電)

●西班牙政變後消息

▲國民漸不滿意

西班牙軍人政府發出示文布告戒嚴、凡謀反者破壞者或妨害國家福利者、皆以軍法處置之、(路透二十一日瑪德里電)

巴黎報稱、西班牙京城之生活、現已如常、惟羣衆以此次政變、迄未有任何改革、漸不滿意、里拉夫將軍告新聞記者、謂已着手之事業、須三個月始可告畢云、(路透二十一日巴黎電)

●意大利集兵阜姆邊界

▲圖遏南斯拉夫之襲擊

由西細里抵此之搭客述及西拉克斯軍營現大形活動之情形、據羅馬消息、意大利現仍集兵於阜姆邊界、聞稱備秋季大操現信乃圖遏止南斯拉夫之襲擊、(路透二十一日馬爾太電)

●意希交涉幾致決裂

協約國委員團調查阿爾巴尼亞邊界加尼拉謀殺案時、行至加拉維亞站、意代表圖越過武裝之衛兵隊闖入希境、以期維持加尼拉與意國間之郵遞交通、及保護各員、希當局提出抗議、謂此議復爲侵犯希臘主權、當時情勢頗危、幸賴日團長出向干涉、軍隊乃退回伐洛拉、(路透二十二日泊里維柴電)

●美國對德要求之臆測

▲美代表謂可完全解決

混合要求委員會之美員波林治氏由德國抵此時、該路透代表、謂彼信美國對德要求必可完全解決、計要求案一萬二千四百十六起、共美金一千五百兆元、委員會解決處置要求根本原則之決議將於十月初報告美政府、(路透二十一日敦倫電)

●葡萄牙之新總統

▲駐英公使戈姆士

駐倫敦葡公使戈姆士氏近被選爲總統、不日將由英艦一艘護送回國、定十月五日宣誓就職、(路透二十一日敦倫電)

●德國發行紙幣十萬萬馬克

德國國家銀行現擬發行票面十萬萬馬克之鈔票、德國肉價昂極、肉店多售犬肉、(路透廿一日柏林電)

日本特約通信

被災華僑歸國矣　(振青)

橫濱華僑生存及受傷者已全部被救、搭船來神戶矣、近者、東京及附近之華工、亦陸續到神、故神戶之華僑救災團異常忙碌、一面候便船將難民載赴上海及香港、一面招待東京及各處之僑民赴中華會館居住、本日提督公司之麥堅尼總統號赴滬時、有八十九名被災華僑、乘此船回國、新銘船所載之大帮糧食、已在神戶卸落、故將此船載江浙難民五百三十六名赴滬、上海中國協濟日災義賑會特派之委員葉愼齋王駿生管懋琦宋邑臣四君、亦同船歸國、惟徐可陞君仍逗留神戶、辦理善後各事、本日新銘船定於本日正午出帆、當出帆之前、由船上搬出棺木二十付上岸、各僑民見之、均爲之慘然、今者、被災僑民均陸續回國矣、國人對之、必表非常之同情、惟祇顧目前而不籌善後、則將來結果、殊難設想、吾人須知政府毫不足恃、橫濱及東京之被災華僑、均由神戶華僑從事援救、政府領事以及所謂慰問使等、均不加其意、痛心之事、匪筆墨所能述也、(九月十七日)

北京特約通信 (彬彬)

近所聞見

前紀閣下之關之塞北監督王冠英、昨已款段出都、走馬上任、王將軍爲其面子關係、向馬回同力爭、王冠英又是吳子威之同學、挾其薦書、多一鐵帽、馬爲人外悍而內猾、不敢過拒、值馬所自委代理之王鬮柱、因不堪馬之誅求、與馬相惡、並其政務廳長亦開去之、對已去綏來津、故王冠英可以到任、然條件仍嚴重也、

日災 難販事起、吾人爲人類悲閔之觀念、固應以直報怨、亦須念從井救人之不易量力爲之、不意鄰隣之義舉甫興、而吾小民已先受糧食之影響、京師 糧價各種、陸漲十分之一、在此銅鈔恐荒時代、益以糧貴、奸商市儈、豪奴官蠹、紛紛借名營利、甚可嘆也、

部員扣薪一成 之議起、內農等部大譁、須將夙欠全清方可扣、乃趣事也、惟交通部未欠薪、故已着手實行、約可得三萬金、然部員亦有怨聲、

財部近接到關於江蘇兩事、一爲江蘇 財政廳嚴家幟、被蘇人聯名控債券用人等十餘欵、請求撤換、一爲蘇省督長合保蘇議長、「亦我之貴華宗」爲大通権運局、原任之某、則力謀抵制、財張以節後將躁下台、不願多所舉動、或以留待係來英華滿復也、

要聞

大選交易之兩方面

▲甲方懷疑人的問題……乙方懷疑錢的問題

自大選會流會之後、忽有先憲後選之議、知個中之玄奧者、固識其爲一種空氣作用、乃至昨日（十九）止、制憲聲浪、仍復低降、可見前之揣測爲不謬、昨日一日、大選問題、純在疏通期中、有疏通反對派者、有疏通絕對制憲派者、有疏通參院議員、使當會通過衆院延長任期案者、各政團代表、有背相望、僕僕風塵、吳景濂本爲大選之包辦者、自前晚炸彈案發生後、頓有戒心、昨日向奔走大選各要人表示消極、謂本人左右危機四伏、不願負接洽選政之重要責任等語、各要人則極力慰藉、並令由軍警機關嚴加戒備、吳景濂此次表示消極、各政團中多有人謂係一種欲進故退之手段、並無誠意、且謂如果消極、則憲選問題、或當較有進步云云、至於大選日期、此刻尚未能定、總須看疏通結果如何、始能據以商榷、迹日甜水井與廿石橋兩處、均有秘密會議、中間種種難題、爲雙方所爭持未即解決者、不外兩項、㊀欵項問題、㊁人數問題、關於一者、議員聲言中秋節以前、大選並非不能辦妥、但欵項須全數現交、否則亦須有確實之保障、關於二者、則主持大選者、謂欵項完全由此間負責、無論如何、必不使議員有不滿意、但人數之眞相、非得有最終之證明以前、自不能冒昧交欵、此兩問題經居中者奔走磋商、尚未有圓滿之結果、昨據國會方面確息、人的問題、京中昨日（十九）之實情、約有五百四十人左右、與大選法數尚差四十餘人、而此五百四十人中、又有不肯出席者在內、雖日來由南方拉來者不乏其人、而都帶流動性質、固未必肯勾留北京、以待出席選會、而願意出席選會者、在票價之支付方法未曾議妥以前、又決不輕易投票也、

另據一消息、昨日各政團代表與大舉派各要人、在袁家花園協商結果、由王毓芝將國會開來允許出席之議員名單核實、作爲第一批、共四百餘人、先行開給支票、以資憑信、惟此項支票、須俟大選成後、方能付欵、大選不成、當然無效、而距法定人數、相差約一百人以上、其第二三批人數、一爲現在北京之議員、日內再招徠數十人、一爲在滬議員、除昨晚國會全體署名通電邀請回京外、今早八鐘、鄭廷璽已乘車赴滬接洽、據其左右人云、此去十日以內、便可回京、故在此九月間、大選問題、絕對不能成功、但此第一批之支票、聞議員方面、誠恐不甚可靠、亦始終不願將就、事前總要到手若干成實在之現洋、方肯投票、故日來雖再四磋商、迄難就緒、蓋談到錢字、即平常條懂起立舉手者、亦不肯模糊也、至票價有分一萬八千五千等級之說則似尚無其事、蓋衆生平等、一有差別、事至難爲、不過有特別關係之人物及團體、額外得若干特別補助、則固有之、例如某系本不肯出席者、近因疏通拉攏、剛臨議場、而某首領等有已到手六萬元充黨費之說、此外某某等數個政團、亦因他種因緣、而略得額外之沾潤、或萬或千不等、要之現時消磨蹉跎於「人」「錢」兩字之中也、

又訊云、前晚與吳景濂邀請王承斌在其私宅宴會、名爲洗塵、實係秘密協議運動大選、外托憲選並進、爲容納反對派意見、藉此並以爲號召各政團之出席、其實際暗溝中通各派中堅、賄以巨欵、及從優待遇之條件、敦勸其出席憲法會議、而以各省區實力派爲促進大選之急先鋒、加以國民團之請願爲內應、以臨時動議改開總統選舉會、即其選票不足成數、亦欲援照舉袁先例、以決選產出之、且擬於中秋節爲大總統就職之良辰、故王承斌等昨晚於廿石橋宴邀二十六政團、即爲協商普通票價問題、結果決定每票五千元、但選舉後方可支付、現先現由於指定銀行、並由經手人負保管之責、其經手資格、具指揮所屬黨之能力、應先開名單若干人於出席憲法會議、爲對照表、果否若合符節、其所開名額、爲核發票價總數之銀行支票、此爲付欵之方法也、此中手腕、仍以聯將不聯兵、爲決選之伏線、至於實在人數之多寡、亦由查驗其出席憲會而得其確定之準額、自見分曉、關於制憲問題、則從調和派先將天壇草案之一部分繼續三讀會通過而公布之、其地方制度、留爲大選後續議、然尚有反對其發表一部分者、且憲法中意見亦多歧異、非加以修改、難予贊成、昨晚衆院小議場協商憲選結果、已決定以先憲爲前提、但此爲團體的公衆表示、而個人間因利益關係、或尚利權夜之老金者、亦所不免、故協議票價支付方法、今早復有發生異議、分向經手者提出疑問、謂投票後、無論選舉成功與否、實係主持大選應負責任、與議員無關、其開列支票、自應屆時支取現欵、倘有別生枝節、則經理人應負此等責任、然經理者雖有暗中之特別酬勞費、而對於支付普通票欵之責任、亦有顧慮其空頭支票也、

吳景濂險受炸彈

▲誤落鄭姓宅中

十八晚八時半、北京小旗綫胡同吳景濂住宅、突有人由牆外拋入長約五寸寬約二寸之鐵筒、內中滿貯炸藥、附有引火藥線、但因拋入時用力不足、致誤落吳之鄰居鄭姓宅中、轟然一聲、將該宅之門窗器具、全行震動、並炸傷女僕一名、登時倒地、時吳正在宅中與馬驥陳策密開會議、聞聲大驚、搶亂一陣、始一面命門警拿人、一面電告軍警機關加派幹練警隊前來保護、一時附近居戶、見吳宅之張皇、均極不安、有徹夜不敢就睡者、至何人拋擲、則正在查究中、又一說云、該炸彈係以竹管滿貯火藥、並未能傷人、其拋擲之目的、無非故意作劇、然而吳則已吃驚不淺矣、

又訊云、阜成門內馬市橋門牌甲一號、原係陳二菴住宅、其前院小旗綫胡同路北門牌一號、現歸衆議院議長吳景濂居住、後院及臨質東院、仍歸陳宅派管家鄭書陽及男女僕人看守、十八日下午八時餘、有人由臨街拋進東院鐵筒一個、長約五寸、徑約二寸、內有火藥、落地即然燭、砰一聲、只將女僕吳趙氏（年四十一歲）左腿碰傷、是時吳景濂正在宅內會議、飽受虛驚、其宅內駐守軍警、馳往東院、將鐵筒尋拾、遂呈吳景濂、一面四出追緝拋物之人、已無蹤跡、是晚警廳薛總監、本管內右二區富署長、提署三營、右翼田統帶、聯管帶聞信馳往吳宅慰問、軍警均馳往保護、至十時餘、始陸續散去、提署警廳現已傳令所屬、一體嚴緝拋物之人、倘能破獲者、獎洋一千元、並拔陞兩級云、

北京參衆兩院之開會

▲衆院成立……參院流會

▲衆院 北京衆議院、十九下午二時開會、吳景濂主席、延會時間至三時十五分、主席報告出席人數三百七十一人、已足法定人數、宣告開會、即又報告本院接外交部函稱、萬國商業會議在北京開會、請我國國會派員列席、應如何辦理、請討論、胡祖舜謂萬國商業會議請派員列席、參議院已經談話會議決、即託駐比王代使代表出席、本院亦可依此辦理、主席以胡之主張諮詢大衆「有無異議」、衆無異議、遂按照議事日程開議第一案「刑法草案」、（大總統提出初讀）主席報告政府委員現已到院、已派秘書引領入席、政府委員爲司法部司長湯鐵樵、農商部司長王治昌等四人、首由湯鐵樵登台說明政府提出「刑法草案」理由說明畢、主席諮詢大衆對於此案有無質問、葉夏聲請交審查、主席以交審查諮詢有無異議、衆無異議、湯退席、復議第二案「修正商會法草案」、（大總統提出初讀）及第三案「公司法草案」、（大總統提出初讀）第四案「修正農會規程施行細則暨各種程式案」、（大總統提出初讀）等三案、均由政府委員農商部司長王治昌說明提案理由、說明畢、即以全交審查會、諮詢大衆有無異議、贊成者多數、遂付審查、政府委員退席、次議第五案「中國智利通好條約諮請承諾案」、（大總統提出二讀）主席請委員長劉彥報告、謂審查無疑義、原文通過、可以省略詳細報告、主席謂贊成即日開第三讀會者請起立、起立者多數、又謂贊成第一章至五章原文者請起立、起立者多數、遂宣告即日開三讀會、主席諮詢有無文字之修正、衆謂無修正、請以全案付表決、主席謂贊成全案成立者請起立、起立者多數、次議第六案「中國瑞士通好條約諮請承諾案」、（大總統提出二讀）由委員長劉彥報告審查經過、大致以中瑞通好條約某某等條、照審查之結果、認爲必須修正、葉夏聲等請主席再請政府委員出席重加說明、主席謂此案俟下次常會、請政府委員出席再議、第七案「特別區域分設區議會案」、（李春榮提出初讀）、提案人說明理由後、贊成與反對者、相間發言、結果以交付審查付表決、贊成者多數、第八案「科刑特別條例法律案」、（葉夏聲提出）提案人說明理由後、無討論、即以交付審查諮詢有無異議、衆無異議、次議第九案「全國財政整理會案」、（饒孟任提出）饒氏說明理由後、萬鈞發言反對、耿卓勳則贊成提案人之主張、衆請以交付審查付表決、主席謂贊成此案交付審查者起立、時在場人數三百二十五人、起立者二十五人、少數、宣告此案不成立、各案議畢、主席報告發給出席証計三百八十五張、報告畢、遂宣告散會、時爲五時五十分云、

▲參院 參議院十九下午二時開會、仍由谷嘉蔭主席、三次延長時間、至三點半鐘、主席報告簽到一百餘人、不足法定人數、遂發出席証、丁銘禮起謂上次常會出席人數、當場主席報告者一百二十五人、何以出席証爲一百二十七人、主席答稱、謂該日報告後、於談話時又到兩人、主席旋又報告、今日計發支付証一百二十三張、並詢下次常會因下星期三係陰曆節後十六日、可否改於星期五開會、衆無異議、徐鼎清請開談話會、衆均贊成、遂開談話會、徐鼎清提案、以本院秘書廳職員李滋樹徐汝梅揚鳳翔陳嘉謨等五人、公然操縱選舉、應即斥革、請衆討論、衆無異議、黃士恩謂李某等五人擅離職守、破壞國會、自應即日開除、趙成恩主張先行停職、再交行政委員查辦、因其如果有携帶文件、及在外懲辦、劉正堃謂彼等外間種種行動、完全確鑿、作爲結果、選衍付法庭上關係、不易擢決、乃職員亦就如此、應即一面開除、一面交行政會查辦、定無異議、即責成主席辦理、主席即以立將李滋樹等五人即予斥革、並交行政會查辦、諮詢大衆、衆無異議、遂宣告散會、

北京議員軍警之摧殘輿論

▲京報案未了結……社會日報記者又被捕

京報與議員互控案、已誌前報、據聞此事發生於數十議員共同具函警廳、警廳即據以傳訊該報記者、嗣經警廳認爲涉及法律、故又二次傳送法庭、現該報與議員、均已準備向法律方面解決、外傳某議員間接致意京報記者、希圖和平了結云云、某議員尚自否認、是此案前途、正未可樂觀也、

昨日（十九）上午九時、有武裝游緝隊多人、到棉花頭條社會日報社、尋覓記者林白水、因林不在社、遂至宏廟林宅、將林捕去、聞已送至警察廳云、又一報告、昨日上午八時棉花頭條社會日報、有軍警八人、前往監視、旋又有便衣偵探二十餘人、協同軍警、擁入該報社、捕去記者陳林等二人、聞林白水君亦同時被捕、現該報社爲軍警監視、林君等尚在警察廳中之優待室、該報今日恐不能出版云、

又訊云、林白水君所辦之社會日報、對於如火如荼之大選醜典、好以嬉笑怒罵出之、因此由當局視之、大爲憤恨、昨日上午九時、有武裝游緝隊多人、到棉花頭條該報社、尋覓記者、因林君不在報館、遂至宏廟林宅、將林捕去、已送至警察廳、將如何處置、尚未可知、兩月以來、北京新聞界如民治通信社京津晚報京報、其言論均曾經一度之干涉、今又有社會日報案、源源而來、願不寂寞云、

蘇齊報告黎黃陂在滬行動

▲且悔且愧無復高論

京訊云、自黎元洪抵滬後、蘇齊會送電國務院、報告一切、昨（十九）晚官廳方面、特披露蘇齊顧電、述黎在滬形勢、電云、（銜略）黃陂來滬之初、宣傳組織政府、且與某某等廣有關、維時我方未明眞相、特先分遣重要人員、赴滬偵察、並一面接洽浙和平公約、詢問何使傾測、暨江浙和平協會、各重要公團紳商領袖、而中外輿論、即爲一變、無復左袒之言、僅以其宗旨未正式聲明、未便遽加排擊、迨其議集浙奉滇黔川粵等處代表之日、公然以元首自命、正式聲明組織政府、要求贊助、各方雖有所持、認爲此種行動、破壞和平公約、何使領團及紳商各界、一致表示反對、所謂各省代表、並有不承認上年其復職之表示、滬杭當道、亦執此說、何使並張布告、聲明責在地方、如有破壞治安、擾亂大局行動、無論何人、一律拿辦、同時輿論機關、痛加排擊、不遺餘力、前途緊於各方形勢、忽速嚴重、對於張季直忠告後、聲明係以個人資格游歷各省、無復政治運動、且託人來寧外交界前項意見、鄭重聲明、並勸其早日離滬、以重友誼、查黃陂到滬以後、且悔且愧、無復高論、江浙地方安謐、知念、詳以奉聞、齊燮元叩、鹽印、

財政整理會成立

▲顏惠慶之整理方針……張弧吳毓麟之演說

十九日上午十一時、財政整理會在公府禮堂開成立大會、會長顏惠慶、會員中如張弧、吳毓麟、孫寶琦、莊蘊寬、王克敏、及各部次長羅員納等二十三人、與專門委員及秘書辦事等各二十餘人皆到會、高凌霨則代表政府到席、首由顏惠慶致開會詞、其大要如左、今日爲財政整理會成立之期、鄙人不敏得與在會諸君共集一堂行開會之禮、實深榮幸、忝居主席之位、謹致開會之辭、我國財政之困難、人所共曉、其由來已久、非一朝一夕之故、至於近年、竭蹶彌甚、政府爲謀解決之方、曾先後設立各項臨時機關、俾策碩畫、成績昭著、近乃因各機關所管限於局部範圍、另設本會以便統籌之計畫、而謬以鄙人爲會長、以斯事之重大、與鄙人才識之淺陋、本不敢濫膺艱鉅、徒以義難引避、勉爾就職、所幸會員諸君、或爲財政及與財政關係密切諸部之長官、或膺財政機關之要職、或本爲財政討論研究諸機關之首長、於財政情形、整理計劃、俱有心得、各顧問及專門委員亦皆名流時彥、於斯道素有研究、雖以鄙人之譾陋、得諸君共肩斯任、復有以前各機關研究所得之成果以資參考、本會前途殊爲有望、今於開會之初、先就本會進行之方針、聊貢一得之愚、以就高明之教、查財政一途、千端萬緒、如欲就其全體詳爲籌劃、綱目悉備、細大不捐、則非一朝一夕之功、恐迂緩不合實用、政府之設本會、本因鑒於近年財政之困難、使謀一補救之方、並於研究範圍內務爲劃定、以期切實、將來會務進行、亦即擬本此宗旨依緩急輕重之序、立逐步研究之規、先急後緩、提綱挈領、以期研究可有所準循、而籌畫不流於渙漫、鄙意當固財政、信用爲先、整理債款、實爲急務、政府設立本會、未注重於此、擬先就院往各種無擔保債務爲縝密詳確之調查、並通盤整理之計劃、報告政府、早日定案、以安中外之人心而固國家之信用、然已往債務、雖有整理之方、苟無開源節流之道、則度支仍難裕如、勢不免再蹈覆轍、故當次就中央收支各欵謀量計入之策、闢增加收入之源、至於中央與各省財政之支配酌定範圍、此附研究有緒、再進而從事其他財政上之重要問題、以爲樹立將來財政方針之基礎、如統一裁兵之費用如何籌措、興利理業之資本如何取給、金融基礎如何鞏固、稅制組織如何改革等等、又財政要圖、在循軌道、預算決算之制、出納審計之規、我國雖有成法、未盡實行、且或有未備之處、皆須妥爲斟酌以供政府之採用、凡此諸端、籌謀匪易、惟當秉公平中正之精神、持不偏不倚之態度、盡力所及、循序而進、逐步推究、期有成果、抑一國凡百政務、皆與財政有關、政務苟無解決之方、則財政亦自難有切實之計、故專就財政爲局部之籌畫、固未免有言易行難之誚、然如必待百政同時並理、則尤恐永無整理之期、鄙人之意、以爲任一部之事、盡一部之責、容談終勝於不談、下愚聊以罄所懷、只能有徹底之擘畫、其結果或不至全無裨益、仍望會諸君、諒同斯旨至凡一切整理設施、多有賴於輿論之助力、深望全國人民共諒此心、與以贊助、則羣策羣力、收效益宏、國會伊始、略述鄙見、幸乞教而正之、繼由高凌霨致賀詞、次張弧演說、略謂鄙人在野年餘、今日得蒞開會盛況、非常欣幸、以鄙人十年來、對於財政上所經驗者言之、欣慨之餘亦有不勝感慨係之者焉、蓋在先進各國、財政制度井然、決無設置此會之必要、今日財政困難之原因有二、一不統一、二無預算、各省各自爲政、致向中央解欵、中央無以應、則濫借內外債、以致債台日增、收入日短、此不統一之害也、自民國八年以來、即無預算之可言、譬如欲查各省之田賦確數、即不可得知、如此焉能希望計政之整飭、因此情形、爰有本會之組織、所望本會後或能由不公開而變爲公開、由無統系而變爲有統系、以前債務如何結束、以後支出如何節省、鄙人忝爲財政當局、猶之匠人須待工師爲之訂造圖樣以便從事修築、尤望經此一番整理、數年之後、不致有回復紊亂狀況、空負諸君苦心經畫也、又次吳毓麟演說、大意謂今日財政之要圖、在於開源節流、然開源收效尚緩、節流實爲最要、交通債務、現有七萬萬元之多、而交通產業價值五萬萬元、不敷甚鉅、俟局面稍定、對於免票、軍用及免費、減費、電報等均宜嚴加限制、以杜漏卮云云、旋由會長起立、代表全體會員致謝、並約到會者共拍一照、分用茶點而散、

整理內債基金案之照准

整理內國公債基金案通過閣議一節、業誌前報、聞攝政院昨已指令照准辦理矣、茲將指令及財部前日之提案錄下、㊀指令、呈擬付整理內國公債暨九六債券基金籌擬變通辦法請鑒由、呈悉、准如所擬辦理、即由該部轉行總稅務司遵照、此令、㊁提案、查整理內國公債基金、援照十一年成案、繼續辦理、並無關餘充撥、整理公債本息有餘時、即撥充九六公債、內國部份基金一案、業經閣議通過在案、惟當時正在議辦十二年關餘公債、故於通過文內聲明須俟關餘公債與稅務司及銀行界接洽妥協後、同時施行等語、但政府於自身維持信用之餘、對於人民、仍有交換性質、以致此案、雖議決而尚未實行、京外銀行商會紛紛責難、即原案通過之撥付九六公債息金屑、亦復停付遷延、本部以爲公債之堅定與否、關係政府信用市面金融極巨、現在十二年關餘公債、一時既未能舉辦、而關餘收入、總稅務司又早已自由撥充基金、政府亦無從提取、擬請仍將前次議決之案、予以實行、無庸與關餘公債同時辦理、以昭大信、至九六公債息金、既已久未撥付、積欠已多、擬俟整理公債本息有餘時、按照歷屆整理公債成案、查明遲期時日、隨時補息、以紓財力、是否有當、仍俟公決、再此案如通過、即由本部呈請大總統明令總稅務司遵照辦理、合併聲明、財政部、

國務院索薪團之內訌

▲新舊人員之爭執

國務院秘書廳人員、去年已欠薪四月、（自九月至十二月）、當張紹曾今年一月登台、以欠薪過鉅、補發甚難、兼之自己增派人員甚多、遂議定自一月分起、不論新舊人員、按月發給、其前欠薪、俟後有欵時補發、時舊職員懾於張之權威、無可如何、但張離職赴津時、國務院薪俸即又已積欠數月、目前經衆紛起索薪、僅發到五月份、計新職員被欠、已達四個月、舊職員合去年併計、共有八月、最近該院舊職員擬請先將舊補發去年欠薪後、再發本年六月分欠薪、而新職員則要求仍發本年六月分欠薪、一律待遇、舊欠四月、異日籌有的欵、再行掃數發清、現新舊人員、因討論發給欠薪問題、暗潮甚烈、張延諤甚感左右爲難云、

三公使抗議粵省干涉鹽政

駐京英法日本三國公使、日前聯銜照會外交部、大意以廣東政府前派伍汝康爲鹽務稽核所長、本公使等認爲違反善後借欵合同、干涉鹽務行政、當經聯合通知中政府、請速設法糾正在案、現在廣州官憲、又發行廣東省債一千萬元、由財政總長葉恭綽頒發條例、內容規定、每年利息六厘、票面欵額、計有五十元、二十五元、十元、五元、一元之五種、該項本息、從發行之日起、分二十五年抽籤還清、並指定由廣東全省鹽稅項下按期撥付、似此自由處置、顯係違背善後借欵合同之規定、於債權者利益影響甚巨、本公使等特再聯合聲明、關於廣州官憲是項舉動、應由中政府負其責任云云、聞外部接據照會後、已將原件抄送國務院、請提交閣議討論辦法云、

王正廷宴外國記者之演說

▲中俄會議問題

王正廷於十八日八時在中俄交涉署、宴請外國新聞記者、王即席演說如左、今晚承諸君光臨、得與諸君歡聚一堂、實屬榮幸、且係彼此隨意聚談、不拘形跡、各表所見、鄙人現雖於職司百忙之中、仍頗願得常有此機會、以與諸君快聚也、諸君皆知中俄交涉開議在即、俄國代表喀君、現已抵京、鄙人正與接洽一切、以備開議、至此次會議、諒不可再任延遲、並希望各方面盡力協助、期會議早告成功、諸君諒亦同具此情也、故目前無論中國俄國、均不得提出何種條件、致有阻礙此會不得早日開議之舉、中俄兩國西起希壓拉亞山、東迄阿賀資克海、相界、連亘長五萬里、以地位相隣之近、誠有如吾人所言、雞鳴狗吠相聞者、就此情形、與目前諸端之特別狀況、稍一沉思、實會議協商有急難久待之勢、總令中俄兩國互相堅持、不事商議、然假此情勢、相逼而來、遲早之間必有令其不得不携手同好之一日也、無論就理想而言、就政策而言、均令兩國有不得不謀重修舊好、恢復原狀如一般聽穎之流所擬議者焉、中俄兩國、商務往來、久已著稱、近時歐戰發生、遂致停頓、故目前亟謀使此商務關係發展增益之不暇、何可再任其長此阻滯耶、中俄兩國貿易、統之多寡、姑不必言、但鄙人今日謂中俄商務、應種種設法、予以協助、毋任再有阻擾者、必諸君之所贊同也、然求此種狀況之恢復、自非由中俄兩國、速締商約、早復邦交不可、中俄兩國明天之福、均富有天產、取用難竭、世所公認、當此世界劇戰之後、各處摧殘之餘、歐洲各國、爲建設計、爲恢復計、現猶正向富有原料之國、孜孜搜採、以供所需、中俄兩國、實可稱爲歐洲所想像之天然貨棧也、惟祇須略與協助、稍事經營、俾中俄兩國、得爲世界供給原料者耳、故現當任中俄之間商務發展、則中俄與世界之商業、自亦發展而增益矣、昔者國際商務、中心點一地中海、漸移往大西洋、行見復由大西洋、而移至太平洋矣、故此次中俄會議方見告成功、世界商業、同享其利矣、邇來之求世界永久和平者言論著作、時有聞見、今日同席諸君、諒亦莫不酷愛平和、自者主張平和、反對强迫之人、則鄙見以爲此次會議、能早告成、不僅中俄商務得以發展、且由此而使世界商業亦同發展、此種國際之商業發展即足以使世界和平、亦得階進、諸君亦有此同感也、經商之往、既係和平、則維持此種國際之商業、即所以保衛世界和平之永久、今請與諸君共祝此次中俄會議、得速告成、中俄商務、得以發展、由此而世界商務亦以發展、並由此世界商務之發展、而得永久之和平、此灝我之太平洋不愧其名爲太平矣、

宜陽丸案之所聞

京訊云、外人方面消息、宜陽丸案發事川東、確爲黔軍周西成部、在涪州附近揚子江沿岸、設立許多站卡、遙攔往來船隻、有無裝運軍火、開宜陽丸上之軍火、即以楊森代表一人及便衣衛兵看守之、同時船上亦有周軍偵探、刺探消息、該探正擬報告岸上軍隊、已有南木船、載黔軍多名、駛奔宜陽丸令其停駛、宜陽丸船長方欲停息、楊森代表即到船樓上謂船長加速駛過涪州、不料才一上樓、黔軍便開槍亂擊、並登宜陽丸開槍亂擊、船上大亂、擊死船長日客一人、華人四名、擄去大副與第一運轉手、及船上中國買辦一人、以開黔軍已致函宜陽丸之汽船公司、要求現洋百萬元、以爲釋放之交換條件云、

又日本使館接宜昌領事報告、日艦比良因被派往涪州救助宜陽丸、昨得該艦報告、搶劫後坐上宜陽丸之第一軍兵士、比良號到着時、即時逃走、而宜陽丸之被損、亦意外輕微、修理機關及其他一部、即可航行、開駐宜昌日本副領事森岡、定於十一日、坐宜陽丸往涪州出發合部、確確實地址、一時尚未能詳悉、昨該公司之竹下、又據報告官崎船主、安然無恙、現寄駐某處川軍之司監督、及細川船長之家屬、亦已赴涪州查察云、

字林報七日四川涪州通信云、今晨停泊此埠之日本船中、有一艘查出軍火、繼入通知軍官、立即搜查、據云棉紗包內、藏有子彈、於是乘客大不幸、所携珍寶銀錢、均被搜去、公然在大道上出售、船主中彈殞命、又有二日人被縛、押至官署、兵隊得此大批軍火、適合應用、因兵之槍彈、本不充足、乘機可以再戰、此間防兵係川軍第一師、與楊森爲敵者、上次通信述周將軍已於三星期前離此東下、即又議攻重慶不成、同時楊森兵大敗不已、船又擱淺、後路軍火、卒皆被截留云、

天津租界並無年限

北京當局昨咨復北京衆議院議員馬小進等質問天津英租界案、謂該租界並無九十九年期限之規定、其原咨如左、國務院爲咨復事、准貴院咨送議員馬小進等提出質問政府對於收回天津英租界書一件、請查明放復等因、當經函詢外交部去後、茲准復稱、各國開放口岸、始於道光二十二年、即西歷一千八百四十二年江寧條約、開放廣州福州廈門寧波上海五處爲通商口岸、咸豐八年天津條約、續開牛莊登州台灣潮州瓊州等口、迨咸豐十年中英續增條約、始將天津作爲通商口岸、准英國人民居住貿易、與其他口岸無異、條約上租界並無九十九年期限之規定、原咨所稱各節、不審根據何種條約而言、本部無法查復因咨、相應咨復貴院查照云云、

拍賣類

壳件洋行
始創自同治九年 即英一千八百七十年

禮拜一拍賣

紗廠機器
准於陰曆九月初六日下午二點半鐘在楊樹浦華□路□豐紗廠拍賣大引擎小引擎發電機彈花車風紗車細紗車軸花車搖紗車及其他紗車零星機件以上各件均在廠裝用因新式機件不日將懸出售印有詳細目錄以將其一星期後請至本行取閱可也 壳件洋行啓

禮拜一拍賣

上等貴重首飾

魯意師摩洋行
始創自同治十三年 即英一千八百七十四年

准於十四日下午四時在本行樓上拍賣由俄國來有大宗鑽石首飾內有最上等最大鑽石二粒計五十三開力又上等計十三開力及五開力又七鑽石戒四開力六五之 並有紅青綠寶石及變色石等不計 禮拜日上午十時至下午五時禮拜一上午十時至下午二時三時均可觀看此佈 魯意師摩洋行啓

瑞和洋行禮拜一拍賣
准八月十四日下午二點鐘在本行拍賣 大衣呢四十疋 毛線八箱 白嗶嘰三疋 印報紙 包各 色顏料十七箱 毛巾 膠布十餘疋 膠接各種管子用 禮拜一拍賣 元寶牌香水 白玉霜 以及沖紫羔呢帽 鞋 皮 皮絲毛絨 打肥皂 刀 洋釘 水果 鉛筆 插鎖 各種器皿 銅器 鋁器 船子 輪船 斧 食物等不計此佈

瑞和洋行禮拜一拍賣 住宅
准於八月十四日上午十點鐘在杜美路第十四號住宅拍賣樓上下大菜間臥房等 地毯 木器 聲機 天津地毯 電風扇 另有什物 及各種器具 各客請先期一日來行看 此佈

瑞和洋行禮拜三拍賣
准於十六日兩點半鐘在本棧拍賣四十 四色斜紋呢 絲花呢 絨底緞 八十四匹 三十匹 秦條 (等不計)

公平洋行
每逢禮拜二拍賣 不限價

聲明遺失
昨日在途遺失馮耀記支票 (以下數行不清) 特此聲明 九月十二日

荷蘭國橡皮公司
橡皮帶
·N·C·P·M·
橡皮貨 皮胎 製造專家 博物院路十七號 黃包車內外橡

寶和洋行
奉會審公堂諭 禮拜一拍賣
准於十四日上午十點鐘在白克路□□里內拍賣各種書籍千冊石印機小印字機木字部櫃一□大檯一張等不計此佈

尋夫
余夫鄭維森現年念六歲寧波慈谿縣西南鄉人在東京市帝國木ルテ邨長興商會做洋裝衣服爲業此次日本地震爲災之後未有音信到家不知存亡我國僑日諸君有與維森相識者乞轉告速寫信來家以免懸盼也 維森妻檢祖

鳴謝救命
九月一日正午日本關東大地震火災同時發生不及半日京濱變成灰燼華僑被害者數達八千餘人同人等共一百五十四人(嬰孩在內)均得水師提督輪船公司船名S S West Ison放電船及救生艇救到船上招呼安善足令同人等感激無既沒齒難忘今幸生還安抵神戶再生之德無以爲報聊書數行登諸報端藉申謝悃

中華船員 中華海員總工會 詹子國君 陳劍君 梁勳君 陳德君 郭熾君 余振華君

羅災者 黃錦培 鄭宗樑 莫晴榮 李子江 關品方 鮑藻昭全 黎汝夫八鏞 等共一百五十四人 頓敬

OFFICERS OF THE S S WEST ISON

CAPTAIN	Thos Johnson Esq
CHIEF OEFICER	J J Numa Esq
2nd OFFICER	E M Fosse Esq
3rd OFFICER	A E Harris Esq
PURSER	E P Winch Esq
CHIEF STEWARD	H A Claer Esq
CHIEF ENGINER	G Allen Esq
ASSISTANT ENGINEERS	C A Eldridge Esq
	V Rasford Esq
	F B Russ Esq

桐川王氏修譜
我支之譜修於咸豐九年至今已有六十餘年各族分居南潯震澤等處者甚多其丁口生卒年月日婚嫁葬地多未載入見報後即行詳細開列寄來以本年八月底爲限凡我同支幸勿自誤通信處上海英大馬路永安公司對面惟新里維羅廣告公司 唐秘閣公後三十六世孫均卿同姪梓濂啓

凡士林石炭酸油膏
專治刀傷火灼及皮膚潰爛等症功能防腐生新既免蔓延之患又復見效神速

購者請認明上列商標庶不致誤並請注意此凡士林牌製品係美國紐約旦士寶公司所製如無此商標與本公司之名義者均屬僞貨

此凡士林石炭酸油膏分裝□□兩種

各藥房及洋廣貨店均有出售

美國紐約旦士寶製藥公司監製

凡士林 香油 Vaseline PETROLEUM JELLY 旦士寶公司

上海 香港 廣州 漢口 天津 老晉隆洋行獨家經理

東南植業銀行營業儲蓄廣告
總行 上海九江路 電報掛號七一六五 電話 營業室七一四六 經理室七一四五 會計室一三〇四

分行 南京城內坊口街 蘇州閶門西中市 電報掛號二六三九 二六三九 電話城內九五三 三九六

通滙地點 北京 香港 無錫 天津 杭州 漢口 揚州

本銀行專營各種存款放款貼現各地匯兌買賣生金銀及一切普通銀行業務所有利息優厚倘荷惠顧無任歡迎 活期存款 定期存款 (其餘小字不清) 有詳章函索即寄

上海銀行公會會員 上海四明商業儲蓄銀行廣告
本銀行開設以來除總行設在上海北京路外另設分行於寧波溫州漢口等處其他各大商埠內有委託代理機關辦理一切銀行業務往來各種存款儲蓄存款活期存款以及押匯等業務無不手續簡捷 新式保管箱庫 (其餘小字不清) 如蒙惠顧無任歡迎 總經理室中央6393 休息室中央6398

新出極聯六種
五彩關聖像大中堂 一幅 一元八角 裱工一元

五彩錢叙鍾馗中堂 一幅 一元六角 裱工八角

鄭板橋 蝶欲試花猶護粉 鶯初學囀尙羞簧 一幅六角(草)

陳鴻壽 南鄰北鄰 楊蔣何納 一幅六角(隸)

楊繼盛 掃除身外有榮辱 師友書中有聖賢 一幅六角(行)

何子貞 曉屬嶺崖流音將夕 藤蘿香藹疏陰延秋 (篆) 定價一元

鐵梅庵 追摹古人得真趣 出新意成一家 (行) 定價六角

沈子培 魚龍寂寞秋江冷 碧水春風野外香 (行) 定價六角

上海望平街四馬路 有正書局

上海文科專門學校續招生
本校注重中英法文學並女子美術分別專科以宏造就各科尙有餘額數名宿舍亦尙可容納報名從速索章附郵票六分校址滬寧車站西

工部局布告
准於西歷九月二十五號上午十時在虹口巡捕房拍賣傢具綢棉衣服脚踏車銅鐵等什物如欲拍者屆時赴該捕房面拍可也此佈 西曆一九二三年九月十九號

曾伯康痧症藥水專治
肚痛 瀉症 赤痢 霍亂 絞腸痧及腹痛

此奇異之藥○所已救活人類生命之多○及減吾人所感受痛苦之效力○實爲世界任何藥之所不能及○

更有一事○應請諸君牢記者即此藥一劑○立止肚痛○若治極重之瀉症○至多亦不過三劑○總之此藥治愈病症○屢奏奇效百不爽一也○此藥乃植物性之化合物○無論何處○均有出售

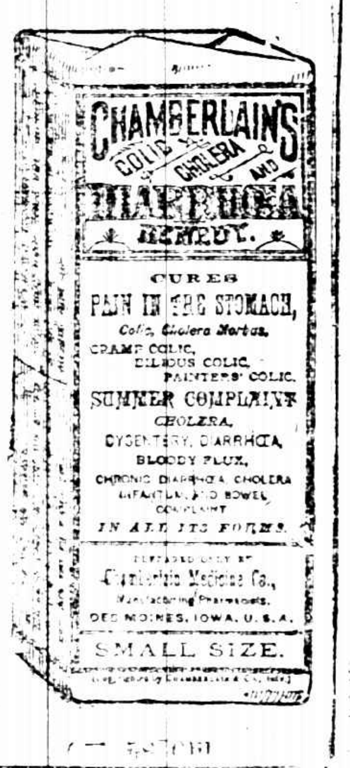

廣東種德園最著名之烏雞白鳳丸

賜顧者請認明仿單盒面印有農商部嘉獎一等獎章 庶不致誤函購即寄奉送丸 集證書

總發行上海河南路老巡捕房對門種德園老藥局

有正書局
上海四馬路望平街

新出 初拓續三希堂原本

此帖自唐賢褚遂良以下三十餘均爲正帖所無者古澤新香誠臨池之津逮也

▲精印五冊 ▲定價大洋三元

正帖三十二冊 定價大洋廿元

警告
假冒電氣處夥友入屋行竊者時有所聞 本處夥友因事須入私人居屋者均是一具有號碼之號帽或攜有本處發給及簽字之執照 特請公衆宜堅求一觀備項證物然後准其入屋 工部局電氣處 總電話八中央二百十三號 辦公處福州路十七號 東列所南京路念六號

南唐祖拓澄清堂帖
海內唯一本珂羅版精印每部三大册 定價十元 上海北京天津有正書局發行

試服紅色清導丸以治痔症之痛苦
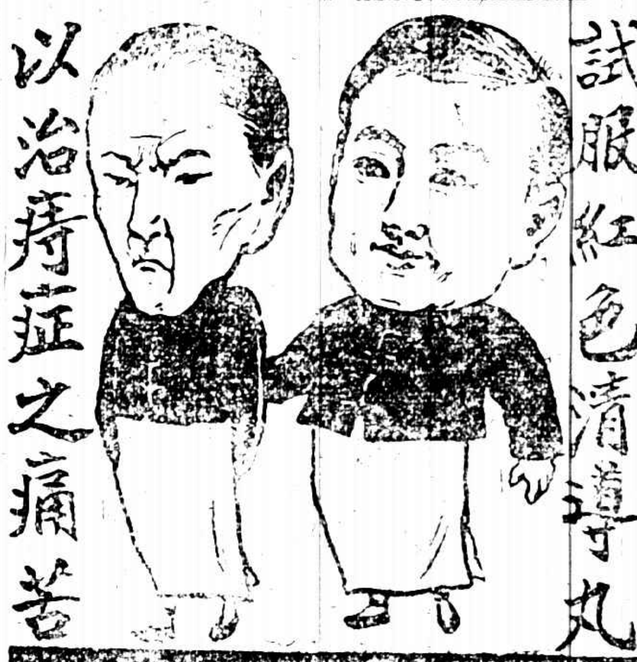

直隸古北口外豐寧縣太閣鎮興泰記洋貨梁雨亭先生來信云鄙人厠身商界代辦郵務每日忙碌神精疲乏兼有痔漏之疾屢藥罔效自購服貴藥局紅色清導丸精神大振痔疾亦愈杏林回春名不虛傳也蓋漏痔之病源大半由自大便秘結之故也故便愈結而痔症愈烈難以救治況甫經收燥因便結一撐重又膿淋漓耶敝局收到保證書盤稱紅色清導丸有療治痔症之功力已不可勝計矣因是丸能使大便通暢有序具有微利之妙用一經服之痔症即乾燥收工矣紅色清導丸專治 肝火上升 痰病頭痛 功能平肝陽能令皮膚清潔口齒芬芳且免痢疾腹瀉之虞凡經售西藥者均有出售或直向上海江西路六十號韋廉士醫生藥局函購每一瓶大洋六角每六瓶大洋三元郵力在內收用郵票原班同件

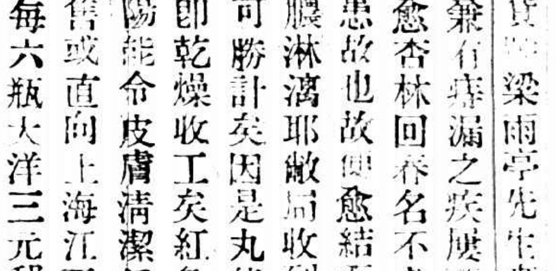

趙松雪法書十六種
初拓道教碑 三冊 七角

蕭山大成殿記 一冊 二角半

湖州妙嚴寺記 一冊 四角

金剛經小楷 一冊 三角

妙法蓮華經小楷 一冊 二角半

趙臨黃庭 一冊 八角

四札 一冊 一元

淨土詞 一冊 一角

心經 蘭亭十三跋 寶墨 一冊 三角

眞草千字文 一冊 二角半

三希堂趙手札 一冊 二角半

海賦墨跡 一冊 四角半

趙松雪習字範本 大楷 一冊 八角

趙松雪習字範本 小楷 一冊 三分

趙松雪習字範本 行書 一冊 一角

上海 北京 天津 有正書局發行

君欲力大無朋乎?

一服愛蘭百利牛肉汁 雖如武術家之鍛鍊身體 在此夏秋之交凡百補品俱覺無味惟此牛肉汁異常可口 愛蘭百利牛肉汁功能增氣力祛疾病助孩童之發育防年老之衰頹舉凡虛弱腎虧血衰腸軟服之無不靈驗不但可以補精神除病根而且生肌肉增腦力實較服牛肉茶雞汁等爲優也 各埠大藥房均有出售 上海廣東路四十號 愛蘭漢百利有限公司 謹啟

美女牌葡萄乾

中秋夜小女兒齋月宮用美女牌葡萄乾及葡萄乾月餅陳設案上供奉嫦娥俾得一嘗美味

美女牌葡萄乾出售店號

先施　永安　馬玉山　福和公　老大房　全利　廣同昌
萬茂　萬生　成茂　南豫泰　棣亨　瑞昌　裕豐
勤昌　源泰　寶昌聯號　江坤茂　和泰　邁羅

左列各號均有做成葡萄乾月餅出售

（廣式）先施南貨部　永安南貨部　馬玉山公司

（蘇式）永安南貨部　先施南貨部　老大房

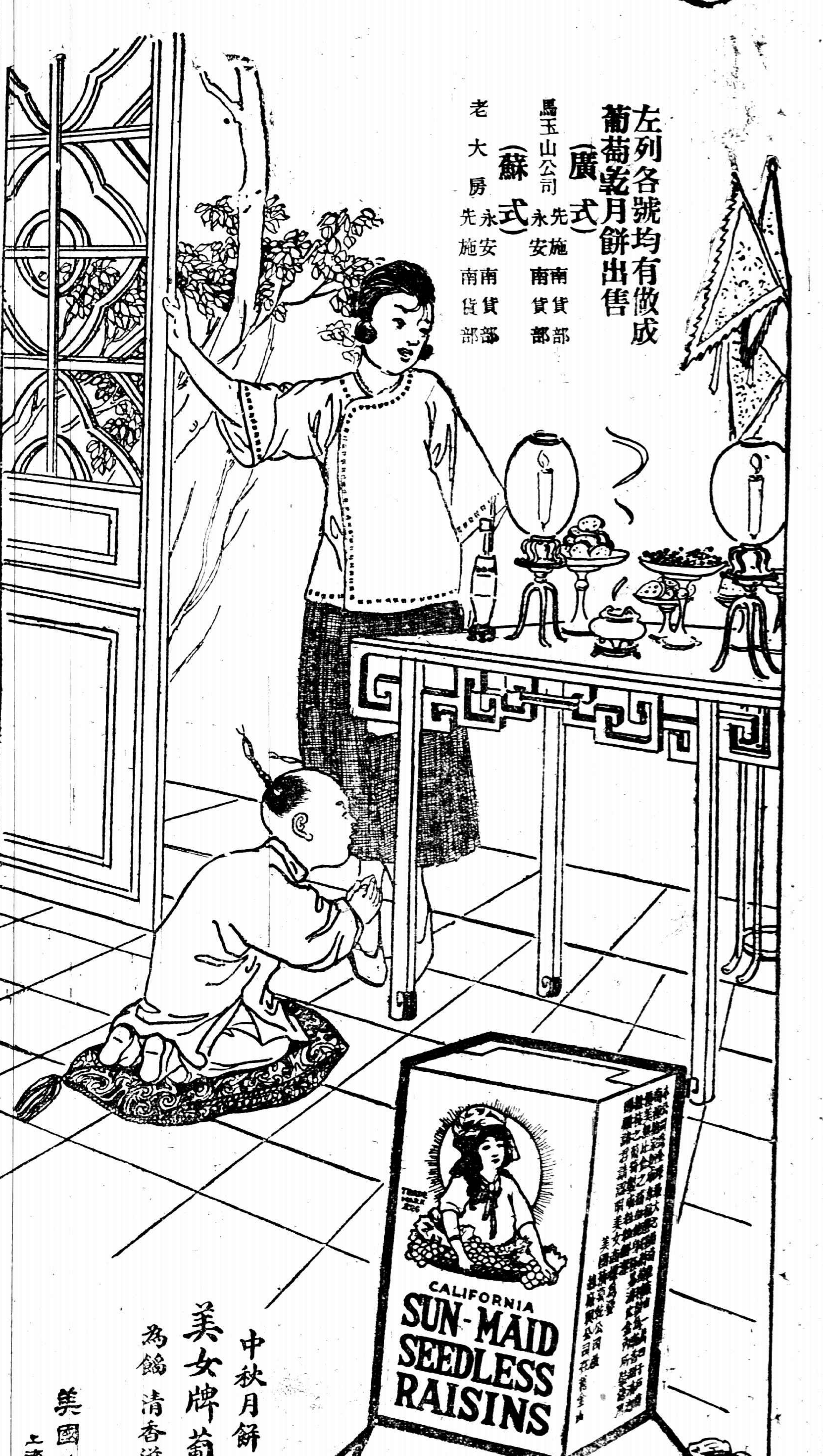

中秋月餅用

美女牌葡萄乾 切細為餡 清香滋補 甜而不膩

美國葡萄乾公司

上海廣東路三號

請購孤兒院的精美籐器

特點

式樣新奇　工精料固　包用包送　定價低廉

上海孤兒院

發行所 新世界對面

電話中央一六一七

翁松禪手札

◎再版出書

共十冊中國上等連史紙精印定價三元

（此外尚有）

翁覃溪手札墨蹟	四冊	一元六角
瓶廬詩稿	一冊	二元六角
翁覃溪鈞宋拓化度寺墨蹟	一冊	二角五分
翁叔平臨三譜墨蹟	一冊	四角
翁叔平隸書墓誌墨蹟	一冊	五角
翁叔平書字範本	一冊	四角
翁叔平大題宜習字範本	一冊	一角
翁叔平行楷書習字範本	一冊	一角
翁叔平楷書大字	一幅	八角
翁同龢行楷大對聯	一種	各六角
翁同龢行書小對聯	一種	三角

有正書局發行

上海名醫一覽表

姓名	科別	診所	時間	電話	住址	註
陳典謨	小兒專科	北四川路武昌路口海甯醫院	上午九時至十二時 下午一時至六時	電話北一九八九	住宅海甯路崇善里九十九號	日本東京帝國大學醫科大學業東京醫科大學兒科教室醫員
談滂民	統治各科	西門中華路惠人醫院 林蔭路三興里九號	上午九時至下午二時 下午二時至四時		西門林蔭路教育總會旁三興里九十號	門診一元出診五元急症隨請隨到貧病診金免繳
留日醫學士 廖煥章	花柳痔瘡外科 腎虧肺病內科	中和醫院	院診上午八時至下午六時 出診急症隨請隨到	北二六七七	老靶子路五十九號洋房	特備最大X光電鏡[illegible]
佘潤之	內外科 兼喉科	英界馬立司路對面高陞里七五號	門診上午十時起三時止逾期出診	西三八三三	分診所大世界對面裕昌里第二家門診下午五時起七時止	備有專治七十二種喉痧針危險之症立刻見效
吳宗慶	內外各科	篠崎醫院	自上午九時至下午二時	北七四五 一〇七七	虹口蓬路六十八號	本院有專門醫生六名分科診內診二元
陳滋	眼科專家	上海芝罘路一號眼科醫院	上午九時至下午五時 星期日下午停診	中央五七七六	芝罘路貴州路轉角一號	設有養病室
鄭灼臣	牙科專家	漢口路二百五十三號	每日上午九時 下午五時	中央二七一三	橫浜橋福德里三十二號	
李星郁 才泉	牙科	北四川路七號	上午九時至十二 下午一時至六時	北三二三八	同診所	電機治療
沈鄭浩	婦孺產科專門 女醫生	西門方浜橋華安坊口第二十六號	門診下午一時至五時出診四時後（產科不在此例）	南市一七二號	同診所	
臧伯庸	內外科	愛多亞路伯庸醫院	上午十時至五時門診 五時以後出診	中央一六二四		
劉之濬 叔綱	內外各科	申江醫院	上午八時至下午十時 急病隨請隨到	西二七三〇	法界霞飛路芝康里西首	本院兼設產科及戒烟專科[illegible]
楊度普	眼科	法界嵩山路竹玄醫院	下午一時至四時門診 四時至[illegible]時出診	中央七二三五	法界嵩山路六十八號	竹安醫院各科俱有專門醫生每日上午送診
席時泰	內外科 皮膚花柳科	三馬路大新街口中法大藥房	每日上午十時至十二時	中央二一〇七	北浙江路華安坊二弄	下午一時至六時在福民醫院電話北二三二四
顧南羣	內外科 花柳科	一。南市小南門南洋醫院 一。英界三馬路石路東五二號	上午九時至十二時 下午四時至六時	南市電話三五八 北市中央五四五四	小南門南洋醫院	出診除深夜及一定時間外均可

有正書局新出

中國名畫

◉第二十四集◉

本集爲中國美術之唯一出版物其精貴久荷社會稱譽近來風行歐美不脛而走而德國尤爲崇拜學校以本集爲圖畫教本其價值可知矣茲又新出第二十四集用新法珂羅版影印精美無比細目詳錄於下

- ●蕭照雪柳棲禽
- ●范中山雪景山水……（平等閣藏）
- ●趙子昂青綠山水人物
- ●宋人無款古木遠山……（羅叔蘊先生藏）
- ●鄭重達摩渡江圖……（清內府藏）
- ●王烟客山水……（清內府藏）
- ●仇十洲桃柳春波圖
- ●王石谷小立竹樹
- ●八大山人荷花鷺鶿……（竹雙[illegible]先生藏）
- ●顧澤細筆山水……（平等閣藏）
- ●郎世寧畫羚羊
- ●崔鼦軒松柏……（清內府藏）
- ●王石谷月舟小景……（鏤香閣藏）
- ●石濤蘭石手卷
- ●清高宗山水樹木……（清內府藏）
- ●沈南蘋翩雙鳳
- ●費曉樓仕女二幅……（徐凌雲先生藏）

中國名畫集　已出二十四集　每集一元五角

中國名畫外集　已出九十餘種　每種自五角至四元六角

袖珍名畫集　已出六種　每種六角

中堂　已出六十五種　每種自八角至三元二角

畫屏　已出十六種　每種自一元五角至四元六角

上海北京天津有正書局同啓

治咳

保肺漿

秋令爲新舊各病叢發之時，而以咳嗽爲尤甚，大概夏季所受風寒，或多飲涼品，寒氣侵入肺部，入秋即成咳症，患者以不甚介意，詎知肺爲呼吸要器，乃養命之本，久咳成癆，則危及生命，蓋咳嗽一症，極易，苟遷延日久，成爲宿疾，肺癆，肺萎，由此而生，故咳病初起，治之宜速服本藥房精製之（保肺漿）一藥，功能止咳化痰，潤肺生津，藥性和平，味頗適口，行銷有年，功效卓著，久經膾炙人口，無論初咳，久咳，乾咳，痰咳，氣喘，吐血，喉啞，音澀，以及小兒傷風咳嗽等症、均可統治，此藥百發百中，患者盍速購服，定獲奇效，

附告　保肺漿每大瓶洋一元 小瓶洋七角五分

上海四馬路太和大藥房發行　各埠分號及各藥房均有批售

要聞

全力相持之川局

▲三路戰事又見緊張……省垣發行紙幣情形

九月八日成都通信云、連日此間市面、拉有大批力夫、陸續開拔軍隊、相傳各路戰事、仍未鬆勁、北路局勢、尤爲緊張、因第五師何光烈改變態度後、趨向省軍之李旅長伯階、祇得該師一部士兵依附、餘已加入田頌堯方面作戰、昨已進攻鹽亭潼川、聲言係陝省兵隊、實則何部也、據最近消息、鹽亭已爲附田之何部佔據、潼川亦有不穩之說、但尙未証實、陝軍未積極進攻、然漸向梓潼移動、故日來省方對於北道、陸續加派兵隊前往也、熊克武出發之說聞將暫緩、因各方觀聽、謠言易起之故、惟余際唐所部余懋修旅長、將率新兵二團赴北道助戰、則北路情形、略可預見矣、何光烈被强制來省、熊總司令飭交魯平州隴部、並面囑魯開長善視、防其過受激刺、有意外舉動、並聞熊對於李旅擬何來省、大不謂然、謂李欲如何處理、可自行主持、一經送省、反不好辦理、大致何可望免死矣、東路攻瀘省軍退却後、楊森所統各部仍緊傾、現時雙方接觸地、外間傳說不一、有謂尙在資州屬內者、有謂在陽縣同中河地方者、有謂已達距簡陽縣城十里之施家壩者、現雖未知何說較確、惟昨六號東門運回傷兵、則戰地當不在遠也、中路銅梁璧山、前均爲省軍占據、現則鄧錫侯所部第三師、陳國棟所部第七師、合袁祖銘所部黔軍、大舉反攻、銅璧兩縣、已非省軍範圍、又聞合川前爲省軍占領、現亦爲三七師及袁部取得、有人言合川始終未爲省軍取得云、現時省中消息、自與此間當局接近者傳出、則謂省軍如何勝利、自與前方眞象、常不明瞭、吾人聽其言、論其黨、然後可見其大畧也、頃外間盛傳劉湘已赴重慶謂近日渝方各部趨更作戰區域、實劉所主張、劉北軍既退處下川東、劉湘對客軍之主張、可謂已達目的、但對於內部各軍之融合、恐尙有數部未易妥協、現傳劉湘刻在富順開會議、省方某軍官聞亦與議、此說果否事實、或爲接近渝方者所造空氣、尙未確知、然劉湘現時之舉動、於川局固大有關係也、劉文輝陳洪範劉斌、均首鼠兩端、以覘時變、與第五師長何光烈同一態度、昨何與二劉一陳、聯名通電、調停川局、市十二日、而何師長已作階下囚、近一部人傳說二劉及陳、因何師長之故、頗爲寒心、聞劉文輝有實行加入楊森、而之說、果爾、則東路軍情、又不免有變化也、事至此、有友來言、三日前省軍總指揮賴心輝電簡州何剛、將所部移駐資中、並轉邀現駐成都之北劉范馬各團長、迅赴前方、則東路現在情形、可想而知矣、此間發行紙幣、省議員極力反對、現票已發出、各錢店恐受損失、多半掩半開、熟人持銀來、仍照常掉換、生人持票來、則推無錢、各種貨品、因防用票、均將價格提高、而前日反對之省議員、現均寂然無聲、聞各議員均分潤、共款二十萬、已塞其口矣、此種紙票發行、原定由總商會先行蓋章、乃票未交過商會時、外面已有軍人持票掉換、嗣當局送票二百萬至商會、該會即派代表向當局詢問、外面未蓋章之票何來、答云、祇三十萬、又問收票之官銀行是否成立、基金若干、當局允即由造幣廠撥銅元交商會掉換、嗣後商會允負發行二百萬、現蓋章之百七十萬、由商會收、未蓋章之三十萬、由財政廳收、又聞當局繼續以大批紙票要求商會蓋章、發各州縣行使、該會已拒絕云、

趙軍復入長沙後之湘局

▲湘江水道封鎖……派兵收復防地……和平之運動……軍費之難籌

長沙通信云、護憲軍復奪長沙之後、即經到省之葉賀唐三旅長、聲議恢復防地、業已分派第六路之第二團及念二團、分向株洲醴陵開拔、三四兩路之第一第八各團、分向湘陰益陽前進、以復原防、又以一部開至省城對河之溁灣市一帶駐紮、以防護長沙、並由第一旅司令部布告、警戒湘江水道、布告云、照得湘江自長沙城南端街尾起、北經銅官及湘陰縣城迄營田止、此段內東西兩岸、自陰歷八月初六日起、除本軍部隊及特許通過之人員外、禁止渡河及上下行駛、違者沿河警戒兵、應行開槍射擊、仰各船戶居民人等、一體凜遵、恐未周知、特此布告、至所需之餉、爲數頗巨、昨第一混成旅已飭長沙縣知事及長沙總商會、各籌洋八萬元、限三日內如數繳解、一二兩旅、亦各函商會、飭籌撥軍餉、並供給油米柴薪等、約計共需數十萬元、現在商會會長楊興權、以病不能到會、長沙知事周瀛幹、亦病居醫院、昨經商會會董蕭萊生、及代理知事文忠輔等、在商會召集籌餉會議、以各界到會人數極少、致無結果而散、第一混成旅已派鄧軍需長等在縣署及商會坐守催索云、

當此戰事緊急之際、魯師長仍高唱和平、本月四日發布通電、主張和平、昨十四日又發布一寒電云、(銜略)灤平支日通電之後、嗣得謝吳蔡三鎮守使覆電贊成、頃唐司長自長沙來、具述葉賀唐三旅長亦極表同意、並擬照中外紳商及各界請求、以長沙爲緩衝地帶、由灤平等派兵入城、此項軍隊專任維持秩序、仍照感電、絕不參與戰事、其在湘省糾紛未解決以前、環省城五十里內、雙方不得侵入、即於省城指定地點爲和會、雙方各派代表會同本省紳協議善後辦法、至此次戰爭各項重要問題、即由和會秉公解決、我不能盡、人亦不能盡、則莫如何、戰可了、和亦可了、則毋庸戰、實力有限、後患無窮、今日相煎、何異自殺、灤平等言盡於此、惟盼覆不盡、魯滌平劉☐唐榮陽叩寒、

又函云、十七日上午十時、長沙各法團爲討論停戰言和事、特假座教育會開會、到會者朱繼承、陶璜、歐陽慶元、朱琢章、熊亨瀚等三十餘人、公推戴雪岑爲主席、報告開會宗旨、方克剛說、此次湘中發生戰事以來、各法團所以未有所主張者、因介在兩大之間、不便發言、以避嫌疑、且爲局部戰爭、必易解決、故多觀望、惟以現狀看來、恐再延長、一時不易了結、人民受禍無窮、現正秋收、農家既受影響、省垣商家亦時起恐慌、教育亦都停滯、假此再難隱忍、所以特請各法團主張和平、極力進行云云、當有主張應集合中外人士、組織固定機關、積極進行、不當以文電相督促者、曹籽谷主張停戰言和、修改憲法、並電召旅京滬漢各在野要人返省、主持和議、於是主席提出四條、逐條討論、其四條錄左、㈠贊成魯師長寒電、並歡迎其即日到省、維持治安、㈡電復京漢各同鄉會、並請其再電請雙方停戰、㈢各法團電請譚趙二公咨復日前之電、㈣各法團通電省內外、陳述各界苦況、葉之喬云、工界因持夫受苦既深、商界因節關受困尤甚、對於魯師長寒電可以贊成、討論良久、議決結果如下、㈠復魯師長電、贊成寒電、電末以法團名義署名、㈡電促京滬漢同鄉回湘主持和平運動、其電文即用復魯師長寒電照轉、於電末加以數語、㈢電請譚趙兩公咨復昨洋會電、措辭以陳述痛苦爲主、㈣通電省內各縣法團、一致主持和平、議決後、復公推曹子谷起草電文、限即日交稿、並定本日(十八)上午九時各法團代表齊集教育會審查電文、即於十二時拍發、議決散會、

自護憲軍入省以來、長沙總商會連接各師旅團及其他各機關借款函件、共十數起、計葉旅長之八萬圓、賀旅長之六萬圓、鄭團長之二萬圓、一旅兵站部之米茶油鹽草鞋等件、皆因商場艱窘、無以應命、以外尙有魯師長之一萬五千元、長沙縣之修理費五千元、商會昨爲此事特集召各行業袖領開會、對於此等借款、究竟如何應付、開討論結果、商會對於軍費、自宜竭力籌集、但須有統籌支配機關、以免因應爲難、即日呈請軍務司、請爲統籌支配、商人盡其力之所能、解繳軍務司、各軍隊不得直接向商會籌款、以免繁難、又軍務司日昨有文至商會、請代籌款二十萬圓、聞即爲統籌支配之用、對於各軍借款、皆包括在二十萬之內、商會祇負籌款之責、至支配各軍、則一歸軍務司、茲將軍務司函照錄如次、逕啓者此次護憲軍興、經臨各費、需款甚巨、值茲省庫空虛、實屬無從開付、夙稔貴會維持省垣、素具熱忱、對於軍餉一項、必能踴躍輸將、用特專函前來、即請貴會暫時設法籌借光洋廿萬元以濟急需、而維現狀、此致長沙總商會、司長唐維彬、

川湘戰情與鄂胥搖動

▲川戰現在停頓……湘戰及和平條件……鄂督動搖之原因

二十日漢口通信云、按川戰事、宜傳者尙謂如何熱鬧、據此間某銀行所得重慶寄來之函報、川中現在並無戰事、各軍隊皆安靜休養、前方各軍皆只守陣地、敵方軍隊亦未進攻、雙方仍在停戰期中、所有重慶左右之小戰、皆土匪戰、無關全局、聞川軍各部、在聯絡議和中、總之川中之戰、已歷三個月、不但民窮財盡、即北軍川軍熊楊各派皆已失其戰鬭力、故皆思休息、即使議和不成、無戰鬥力之軍而提鬥、其收束之期、亦不遠也、渝城尙安、惟軍事未已、土匪如麻、交通梗阻、商業在年內之期、已失望矣云云、觀此消息、川戰狀況、可見一斑、至於湘戰、則方在熱烈中、譚部雖離去長沙、其南西東三路、已分途而進、長沙陷入圍中、趙軍有限、僅守孤城、譚派軍吳部已佔東方要地之株州、進駐易家灣矣、原在瀏陽軍站之趙恒惕、前傳於十四日返長沙、現趙已由瀏陽退平江縣、並未入長沙、其未入長沙之原因、係魯滌平一派中立軍隊作梗、且長沙爲不易守之地、譚派之軍、佈在四周、故未入長、據昨日湘中電訊、長沙非常紛亂、軍隊自擾、省城驚亂之象、倍於從前、因是各國停泊長沙軍艦、均已升火、陸戰隊擬登陸保護僑商、聞係軍隊發生刼掠云、

又聞湘中中立派軍隊、業已大聯合、而變調爲極端之調停、提出三款、㈠譚趙兩公、同時下野、靜聽湘人將來全體之推戴、㈡由各法團開善後會議、視全湘人意旨而定湘事、㈢由善後會議推臨時省長、維持湘局、然後改訂憲法、再組政府云云、此條件已由魯宋兩派中立軍人徵求各軍意見、尙未知若何結果、又長沙來函謂十六日華洋士紳要求和平、已在商會開會決定三項辦法、㈠長沙城內四周三四十里內爲中立區域、譚趙兩方軍隊、不得在該區域作戰、㈡不論何方軍隊、進攻駐省之軍隊、須於三十里以外防禦、如無力於該區域外防禦、即須退出省城、㈢不論各方軍隊、不論進城離城、不得騷擾、違者由該管長官負責云云、已電各軍、亦不知結果、總之湘戰難免、和平之運動、不過夢想、刻下吳佩孚之援湘軍隊、方在積極預備、第四旅已須款即日開拔、第十三旅將繼續南來、趙恒惕之退入平江、亦所以待鄂軍之援、北軍一入湘境、戰禍當然延長矣、因川湘之不大順手、遂及於鄂督之更動、鄂豫兩督對調說、刻下正盛、究竟是否成爲事實、殊難預定、然此番易督之風傳、實由於吳佩孚以武昌重鎭、今後對於各方責任益重、蕭耀南不但不能大用、且常爲梗、非易鋸將、不足以應付東南、對川湘戰事、本擬親來、誠恐偏於一隅、顧此失彼、故惟有調張福來鎭鄂、第鄂湘之事、如恐鄂人有所煩言、則以一鄂人爲名譽省長、即可敷衍云、

孫傳芳回閩後之閩局

▲孫氏到閩之情形……閩人諸傳之兩說

福州通信云、孫傳芳回閩矣、孫氏到滬之時、督署卽派員赴滬迎迓照料、因孫氏携有眷屬俱來也、十七日孫氏乃搭新濟輪船進口、先一夜各機關長官、均赴馬江迎候、王永泉亦派有鄰辦事副官三人、爲歡迎孫氏之代表、新濟輪船抵馬江時、孫氏與偕其隨員與眷屬下督署所僱之小汽輪、接見此一班歡迎者、以簡單之詞道謝後、各歡迎者退回各自僱之汽輪、同向台江進發、及抵台江登陸、孫氏換坐汽車、從福新街入署、沿途密佈軍警、是日督署飭知城台商舖、各懸國旗、五色招展、不知者且誤以爲慶賀日也、孫入署後、各機關長官亦隨到晉謁、均未接見、但由副官處付言、日內當召集軍民各機關長官開茶話會云云、翌日上午、孫又坐汽車視各機關、飛片謝步、孫偕來之眷屬、祇其如夫人及小姐、至其隨員之中、除前由福州隨孫各員外、祇增軍需長蔡璜等三人、蓋蔡等三人前均派在武穴留守、今因武穴留守處撤銷、始偕孫而來、外間所傳李厚基舊部閩督署秘書長姜可欽等四人、於本日搭甯興輪船來閩、然吉勝等亦偕孫氏俱來一節、尙非事實、惟李厚基任內之差等、又爲應王永泉之招而來、與孫氏初無與也、

孫氏未來之時、諸傳頗不一其詞、孫氏雖來、諸詞亦未息、大致可分爲二說、一謂孫將棄直系而加入安福、一謂孫來之後、頗不利於王、操前說者、謂孫氏前此北行、曾與吳光新偕、頗爲直系所不滿、故鬱鬱居漢皋、不作回閩之計、後以備受鄂當局之刺激、而不得不回閩省、遂激而與反直系之安福聯、然孫氏苟已加入安福、則安福要人梁鴻志先數日來閩、何以不往督署、而住於王永泉所部之二十四旅司令部、又何以孫氏來閩之日、梁又去作鼓山之游、以此又不免使疑猜也、至爲孫王將不相能之說者、則謂王意在督理、孫意又非不幹、兩方或生利害衝突、此亦不能斷其確否、惟孫氏始本無意來閩、來閩之後、又以閩省貧瘠、及時局糾紛情形、益復灰心、先則辭職、繼而北行、此時之王、自不能不作後繼人物、舍我其誰之想、更以薩鎭冰上臺、純出王氏主持之故、對於民政時生密切關係、督署方面、因孫不在亦鎭靜自持、幾使外間知有王而不知有孫、然今日情勢則不然、孫氏此來、純以做督理三字爲題、則後此自有一番發展、斷無仍循舊態之理、王氏既不能限制孫氏之發展、自不得不退處與泉永護軍使之地位、日來王氏赴泉之聲浪、又復澎湃、即以此故、不過孫王兩部高級軍官中、頗有持門戶之見者、空穴來風、蓋有因也、至梁鴻志之來、表面上係爲接洽王賊問題、然此次之梁、頗足注意、各界之設筵歡梁者無虛日、非若去冬來時之冷靜、亦不區謂無他種之活動也、九月十九日、

大選集費中之皖當道狀況

▲汪彭年行不踐言……馬聯甲藉端支吾……呂調元自請辭職

國聞社安慶通信云、此次保曹之大選運動費、原責報効於各省軍民長官、以爲集腋成裘之計、吾皖負有此種報効之責者、曰省長呂調元、曰督理馬聯甲、曰鳳陽關監督汪彭年、據云、汪未得任命之先、在京極力運動、保系人物與約日、君如任鳳陽關監督、對於曹使來歲之大選費用、能報效若干、汪曰、某如得任斯職、盡力供獻、每月可達三萬元、此約既定、不日任命即發表、汪既蒞任、自應履行條約、無如因各方勢力之牽制、各分關之欵項、絕對不能撥動、儘汪氏力能所及、每月實不能報效如三萬元之數、而保方則按月催索、不容濡緩、汪氏竭力支吾、聞至現在、才一次送去三萬元、一次送去二萬元、兩月之數、猶不及耳、保方對汪深爲不滿、久欲易人、惟必欲能繼續實行踐履汪氏之條約者始可、故無人敢於承任、保方前此曾一度屬意於何炳麟、何氏知難而退、當就無關而舍鳳關、此外則迄今未得相當之人、而汪氏遂仍得保其位置焉、至馬聯甲氏承認報效之數、聞爲二十萬元、至今未曾撥付、逐節支吾、概藉口於欠餉未曾傾得、一方向保方推托、一方向省政府催索欠餉、嚴電頻催、實屬辭翁之意、蓋索得固可增財、索不得亦可賴帳、均屬不惡也、至呂調元氏、亦係於去冬運動皖長之時、大得曹四爲其幫忙、曹四與呂約、來歲乃兄運動大選之費用、須特別幫忙、呂當允不限數目、儘力報効、是呂氏所負之責、直無限制、更重於馬汪二氏也、詎意呂于蒞任而後、搜括之財、未臻豐飄、儘量報効、深恐折閱、於是竟食前言、不思實踐、保方近已深知呂氏之狡猾、乃迭電嚴詞催詰、責其行不踐言、連日電報局中、每日必有天津發來催致省署不知所云之密電多封、據諳悉省署內幕者云、排日必有一二通關於此事者、呂氏亦自知難安於位、日前乃密電中央、自請解職、其事甚爲秘密、外間知者絕鮮、及至今昨兩日(今日二十)始漸有傳述、而京中關於攝政院之態度、已有消息傳來、據云、攝政院之對呂、已決不挽借、但現在大選正積極進行、攝政期限甚暫、因而擬暫行停擱、俟大選成後、如呂能有若何報効、則從緩更動、否則以正式元首命令撤去之、萬一大選不成、攝政期限延長、則即以攝令更動之、又萬一攝政亦不延長、而有非常之局、則亦以非常手續更動之、至呂氏此次辭電、則主張暫行擱置云、

皖省創辦捲煙營業稅之糾紛

安慶通信云、皖省創辦捲煙營業稅、早經出示佈告、定期九月一日開徵、省外各分局、先期由總局請領印花分途前往、及期其報開徵者、已有多處、前數日總局總辦查以琨、因抱樂觀、詎省垣方面、竟至展期未能開徵、其原因極爲複雜、安慶各公司之分經理、英美海洞春、南洋江鴻園、永泰和鳳歧山、皆藉口請示上海總公司、尙未接到覆函、不認納稅、前日總局委派稽查陳耀章陳熙潘金洲等三人、邀請海洞春等三經理、討論開徵後之辦法、並要求該經理等、簽名蓋章、允許稽查、該經理則答以應俟總公司覆函、再行辦理、應否納稅、現在尙談不到、如諸君必要稽查、亦無不可、簽名蓋章、實萬不能承認云云、在官廳方面、以爲從得各經理簽名蓋章、則可作爲承認納稅之標準、然各經理已窺見其用意、是以堅不承認、最後乃云、若在此短促時間、强迫納稅、惟有將底貨封存、靜候解決、據說各烟公司對於皖省徵收此項烟稅、皆有不承認意思、將執攝政內閣國務會議議決案、提出反對、惟安徽省政府、亦有不能中止之苦衷、即以數月來所用之籌備費、以及印花運單等項、頗屬不貲、此事籌備伊始、各分局承包人、首先提出條件、即謂各分局所繳之保證金、總局不能挪用分文、須由銀行担保、早已留爲開辦不成之預備、可免無法追回之慮也、日來呂調元督促開徵、至爲急迫、自前日各稽查員與海洞春等經理處接洽後、遂預備即日開徵、十九日各經理處因時機迫切、即實行封存底貨、以爲抵制、各零售烟店、是日向各經理處購烟、一律拒絕、暫停交易、永泰和經理鳳歧山、在商界尙有一部分勢力、聞官廳方面、認烟案此等封存底貨之辦法、係鳳歧山所主謀、呂調元時令警廳拿辦、警廳長趙國璪奉到長官命令、即轉飭西區警署、派巡士多人、逮捕鳳歧山到廳、迨警廳將鳳歧山捕獲、而呂氏又不知得何人建議、謂此項稅收、斷不能施以强迫、一則恐引起交涉、再則與國務院命令抵觸、僅作一度之勸導、即將鳳歧山放回、警署捕鳳之際、竟連帶拿獲兩人吸食鴉片烟案、緣警署派巡士多名、蜂擁闖入鳳歧山所開鳳大成紙坊內、適有兩人在內、一楊橫陳、吞雲吐霧、巡士見之、當然一併帶署、鳳到廳、兩烟案遂留署訊辦、及至鳳無事而回、兩烟案亦被該署馬署長放走、據說該吸烟之兩人、亦係商界重要份子、現在協同捕鳳之警廳督察員、聞鳳當然不究、兩烟案豈能不辦、已向該署交涉、此一段公案、尙不知如何解決也、轉瞬節關將屆、呂調元原希望捲烟稅開徵、稍資補助、不料糾紛愈演愈多、愈出愈奇、呂氏現更焦灼、主管官廳之財廳長胡思義、據說已兩上辭呈矣、皆因節關無法渡過、有勸胡氏節前暫在他處挪借若干、轉眼即到陰歷九十月、各項稅收暢旺時期、可資補救、無如燃眉之急、殊乏點金之術耳、

東路與赤塔通車之阻力

▲赤塔拒絕與東路通車……而提出遠程之阿穆爾路以代之

哈爾濱通信云、東省鐵路、在世界交通上、原占聯絡遠東與歐洲之重要地位、雙方旅客郵件、胥賴以接運、雖阿穆爾鐵路、亦能勝此任務、而路程須多十一日、自東路與西比利亞之赤塔鐵路隔斷、而阿穆爾鐵路零落破壞、全段不能連續、致數年間歐亞旅客郵件、迫而繞經印度洋轉運、現在郵件一項、正於八月起將小包平信恢復、而近來列車之直通聲浪、亦與日俱進、提倡此事而日今居間斡旋最力者、莫如哈埠萬國睡車分公司、一月餘來、其經理曾奔走赤塔間兩次、查其如此出力、亦自有故、蓋東路一日不與歐俄直接通車、則該公司之營業、祇限於東路一隅、東抵海參崴爲止而已、(海參崴與東路始終未斷絕)旅客類多短程、購睡票者少、一旦直接通車、則昔之廻繞印度洋者、皆能改途來歸、該公司營業不難一躍直上其奔走斡旋、並非無所爲而然也、惟東省與赤塔兩路當局、迄今意見未能一致、故目下形勢、或舍近程之東路、而從阿穆爾路之遠程者通過、此後之變化、雖不可知、而此則不久或即實現矣、兩路之所以不能一致、在東路方面蓋因㈠俄國尙未承認、一旦開通、其不穩思潮、恐更無限制流入、㈡歐戰時兩路互相混亂之車輛頗多、赤俄早已將東路車輛、改塗油漆、無法辨認、而東路之赤鐵車輛則未、前曾要求索回而未遂、一旦通車、或再因他種暴行之發動而扣留、因此至今猶且而且却、至赤俄之對於東路、始終未將抵制而制之死地之心忘懷、每思以阿穆爾路代東路之任務、而苦於未經修復、現已修復、而同時萬國睡車公司有遠東歐俄直通之提議、乃一面將阿穆爾路提出、一面且拒絕與東路聯絡、如是既可免各國煩言、又可將兩地往復行旅一網打盡、對於東路備允以阿赤兩路分道之司立資站爲終點、限制東路客車行至該站後、須換乘赤鐵車輛、然東路對之、頗不滿意、故將來或並此亦不與同意云、

北京銅元票風潮又起

北京銅元券風潮略見平息後、前日忽又擴大、竟較半月前爲更甚、市面始則跌至八折、已又跌至六折、而按五折四折收受者、亦大有人在、官營業之末路、市民之痛苦、在在可爲痛哭流涕也、茲將昨日(十九)所得各方報告、筆誌於左、前日下午總商會孫學仕高金釗兩會長、召集茶事會、議妥維持各行商家、遂偕同各行業董事石秀峯李雅軒張竹溪郭叔良韓拯民等四十一人、赴警廳面謁薛之珩、要求維持各商之損失、錢票暫打折扣、俟節關後再爲設法恢復、當由彭鸝恩代達云、總監明晨親至錢市調查情形、藉資收買、再爲從長計議、必要竭力維持、並云云、各商等回舖後、即假借名義、居然按八折收使、並云警廳已有通告明日即可頒布、一時滿城風雨、已經一律實行矣、即維持治安之崗警、因莫明內情、亦無可如何、詎料昨早錢市七點開市、候至八時、總監竟食言、並未赴市、各商漫無秩序、不敢開盤、旋有總商會送來通告一張、在錢市張掛、略云、今日買賣銅元票、可一律自定市價等語、遂由商會出欵買現銅元十三泡、開盤爲三分半、折三兩、(每元合銅元十九吊六百四十文)又有施家胡同華茂銀號收買現銅元念餘泡、錢盤由三兩、而三兩五、而四兩、而四兩二、最後竟漲至四兩七錢、(每元合銅元十八吊九百四十文)其銅元票堆積極多、無人問價、最低盤落到二分半齊邊、(每元合銅元票念九吊一百二十文)仍無人過問、至九點鐘閉市時、僅由平市官錢局買去三十三泡、其餘絕無交易、各商家見官錢局原每日買二百泡、前日尙買九十二泡、昨日僅買三十三泡、遂大加恐慌、竟有拒絕銅元票而不收者、此昨早錢市之真像也、

昨早市面各商、仍一律按八折收用、至九時錢市散後、消息傳出、遂一變由八折而一律六折矣、即販夫走卒人力車夫、亦一律按六折行使、在此時各處商警認爲故意破壞金融、擾亂市面、見有按六折者、並因折扣爭鬧者、皆一律帶區罰辦、嗣因一律如此、帶不勝帶、罰不勝罰、遂又置之不聞不問矣、至下午、街市之商家生意、竟大受影響、大栅欄一帶之戲園門前、大貼報單云、歡迎銅元票、仍按八折行使、而觀戲者仍寥寥無幾、較日往之戲座、相差五分之三、可見銅元票之影響也、同仁堂藥舖及豫豐藥舖等、均按七折行使、而騾馬市一帶之茶葉店油店、至下午五時餘、竟均按五折矣、人力車夫、尤叫苦連天、時有爭吵情事、各吃食舖及小煙捲舖並油鹽店等、設用錢票購買價值四枚或五枚之物件、付與銅元票十枚、亦不找錢、即隨兩說按四扣或五扣行使、前門一帶之小兌換所、一律關閉、天橋等處之錢攤、亦皆終日停業、煙捲舖代換錢者、皆僅售烟捲而不換錢、即各大兌換所、用現洋換銅元票按二十七吊二十八吊不等、若用銅元票買現洋、已一律拒絕不收、又地安門外平市官錢局、昨早至晚、兌錢者塡街塞巷、越聚越多、地安門橋北至鼓樓之一條大街、竟有人滿之患、路西烟袋斜街白米斜街等處、交通竟爲之斷絕、軍警彈壓、異常忙碌、至晚六時、該局始行將人趕出、閉門休息、計已經取錢者共軍人二百六十餘名、商舖小徒弟共四百二十餘名、婦女老幼一千三百餘名、共兌出銅元二萬餘吊、該局閉門後、所圍之人、依然不走、彈壓軍警百般解說開導、請取錢人異口同聲、皆云在此露宿、預備明早兌取、結至昨晚八時餘、電詢該處、據云尙有數百人在彼坐臥云、

贛垣輔幣案之結束

▲官廳指令中行照兌

南昌通信云、民國九年前、贛垣固無所謂輔幣、迨中國銀行爲便于找零起見、乃在天津造幣廠定造一角二角輔幣、運來贛垣、由中行請財政廳通告各業通用、而兌換大洋之責、則仍由該行担之、故財廳乃即照此布告各業通用、其後復由該行發行輔幣兌換劵二角五角兩種、年來行使市面、商民稱便、乃上月間、該行以前往將輔幣兌換大洋者甚夥、深爲疑惑、蓋滬漢一帶輔幣法價、早經打破、其中難免無人私運圖利之事、乃突然宣告停兌、副總商會及各業商以中行此種行爲、殊不正當、且無論何業何人、皆存有此項輔幣、何能受此損失、乃羣起反對、幸由巡閱公所提出辦法、由中行照兌三天、暫經實行、然商民以三天有限、何能兌換大宗輔幣、仍不滿意、因此總商會與中行爭執最劇、則爲總商會、雙方筆墨官司、往返不休、最後總商會乃抄錄全案、呈請軍民兩署、責成該行照舊履行、並飭財政廳禁止輔幣入口、昨經兩署批令該會、略謂一角二角之現輔幣、按十進計算、曾由中行函請財政廳准予通用在案、茲據中行向該會函稱、各省所鑄輔幣太多、以致打破法價、若爲無限制之兌換、誠恐有私運圖利情事、然停兌限期太促、又慮此項紙幣通行已久、外縣商民難保無存儲未兌之幣、一時或未及通知、除令財政廳一面嚴飭各卡禁此項輔幣入境來源、一面由廳迅出布告、酌定相當限期之內、准商民赴中行兌換、過期無效云云、官廳既有如是折中辦法、輔幣案想可解決矣、

蘇財廳考核厘稅

財部所發徵收蘇稅考成條例、分季比年比辦法、蘇財廳已照條例、辦至十二年三月分爲止、茲經將四五六三個月季比、嚴加考核、分別獎懲、呈請省長核奪、其原呈略謂、前於四月間以各局所收數未見起色、必須實行整頓、擬具嚴核季比規則四條、面奉督軍省長諭令於五月一日、召集各局局長會議、按照規定比額、簽認担任、所有本屆第二次季比、五六兩月收數、應照新章考核、現據大勝關等局所、將實收稅款數目、陸續具報到廳、遵照部定條例、參以此次新章、分別盈虧、從嚴考核、除已經撤換之員、並到差未及一月、暨本屆盈收逾成、統比仍虧、及本屆虧不及成、統比亦在一成以內、仍請俯照成案、免予核計、此外蔣壩稅所所長康、因土匪猖獗、商賈戒途、以致稅所奇絀、虧及八成、係屬特別原因、靑東稅所前所長宗梓、除將壩差內、亦係特別原因、靑東差內、仍虧一成以上、惟該員五月二十六日到差、扣至六月底、僅一個月五日、泰興所長厦、虧七釐八毫、該員係五月十一日到差、至六月底、只一個月念日、沙釣船胡局長適楨、虧九六釐毫、連震澤併計、共一成以上、該員係五月六日、到釣船局差、至六月底僅一個月念五日、閔行楊所長念棠、虧二成以上、該員六月一日到差、僅及一個月、海門章所長世嘉、盈一成以上、該員於五月一日到差、僅及二個月、新章應按三個月稅核、均應俟三個月後、歸入第三次案內嚴核、寶高稅所劉所長彭陞、揚樂車稅所單所長恆受、蘇東稅所任所長祖棻、鹽城稅所汪所長嘉棠、均虧在以前、前已呈過、本屆尙有盈收、應請免予置議外、所有瓜涇稅所呂所長長錫、盈收一成以上、應請記功一次、西六合稅所段所長辭、宿遷徵稅所段所長屢、楚孔稅所都所長炳章、亦短在以前、業經記過、現仍虧一成以上、擬請各記過一次、以示懲儆、俟下屆考核時、察酌彙辦云云

●全浙教育聯合會開會

全浙教育聯合會、於二十日下午二時、在鄞縣教育會行開會式、各縣區教育會出席代表、有鄞縣南六區葉謀諒、奉化松林區胡鍾秀、鄞縣王詩城、奉化進化區陳中堅、慈谿林端輔、鄞縣同道區嚴聖鑑、鄞縣西成區張翀通、紹興陳翼、鄞縣東部陳器伯、鄞縣桃源區汪復伯、鄞縣章遠區周迎泰、象山姜巨、其開會秩序如下、㊀振鈴開會、㊁向國旗行三鞠躬禮、㊂値年教育會代表報告開會宗旨、由王詩城君報告云、全浙教育聯合會自開會以來、迄今十一屆、照章今年在鄞縣開會今日乃依法定日期舉行開會式、惟到會人數不多、不能正式開議、俟各縣代表到者稍多、即可開議、務望協力、以策進教育、幸籌備開會手續、倘有未臻完備者、還請指正云云、㊃公舉主席、陳器伯謂主席係票選抑公推、胡顯之謂當推値年教育會代表王君爲主席、衆無異議、林黎叔推陳驥爲副主席、陳方儕、陳器伯主張付表決、主席以之付表決、全體起立贊成、㊄演說、未由主席謂出席人數不多、正式會議似尙須時日、今日會畢、應否開談話會、衆贊成、遂振鈴散會、旋開談話會、由王思成主席、㊀報告到會代表人數、㊁報告各縣區寄到提議案十一件、㊂議決自二十一日起、每日下午二時起開議、又附錄第一日議事日程如下、㊀促進平民教育案、「奉化松林區教育會提出」㊁組織全浙教育會聯合參觀團案「同上」兩案內容如下、(甲)促進平民教育會辦法、㊀由本會發起組織大規模平民教育運動、㊁由本會呈請本省主管官廳、通令各縣、每縣至少須組織平民教育團一所、時期限民國十三年一月以前、務須成立、報告備案、㊂由本會擬訂辦法、通函各區教育會、勸令以所在地、分區設立平民學校、(乙)組織教育聯合參觀團辦法、㊀通函本省各教育會、徵求加入、每會派定一人、㊁請求官廳酌量補助經費、餘由加入各會、分攤開支、㊂地點日期、由臨時酌定、但地點最好定日本朝鮮京蘇各處、㊃參觀後、各參觀人、須遵冊報告各該會、並呈送官廳察核備案、

●蘇省省縣教育事業之劃分

江蘇省議會、議員龔廷鶚等、通函六十縣教育會教育局縣公署第二科云、近年蘇省小學各縣林立、不爲不發達矣、然業終之後、限於省校學額、輒悵悵無所之、卒至廢時失學、流公游民、孰無子弟、能不寒心、照新學制六年畢業、即使致取升學、以此髫年弱小、迫令負笈遠游、恐於事實上亦有所不能、各縣籌設相當學校、以便小學畢業升轉之機、實屬刻不容緩、果具有發展教育愛惜學子之實心者、悉應注力於此、故鄙人等在本年臨時會提出緊急動議、劃分省教育事業、與縣地方教育事業、責令各縣趕設初級中學師範、規定每年由省庫撥給每縣四千元、以資補助、均經大會議決、咨請省長公署依法公布在案、惟法貴能行、行貴能守、諸公皆地方碩望、學界明星、登高一呼、衆山響應、用特議決劃分省縣教育事業計劃案、刊奉台察、務希迅籌妥辦、尅期成立、如有特殊情形、對於經費或須酌加補助、對於辦法或尚有待修正之處、請於兩月內擬具意見書、附同預算表、寄交南京李相府歙公廁、當彙籌統一辦法、提出省會、愼審核議、務期縣教育日漸趨發皇之域、青年不致有失學之虞、謹布區區、竚候明教、省議員龔廷鶚、周乃文、朱銘勳、錢鼎、陸曾燕、(附議決劃分江蘇省縣教育事業計劃案)㊀各級小學初級中學前期師範與乙種實業學校、悉歸縣辦、高級中學後期師範與各種專門學校甲種實業學校、仍歸省辦、㊁各縣除按照學童人數酌設各級小學外、應設初級中學一所、前期師範一所、各縣經費不敷或學生過少者、聯兩縣或三縣合辦之㊂設有省立高級中學或後期師範之地點、該縣初級中學或前期師範、得附設省立學校、以資撙節、至經費仍須省縣分担辦理、㊃原有省立中學與師範學校自十三年度起、不能添招初中前師與各級小學之新生、將其節餘經費、逐年按照新制、改設高中與專科、(劃分省教育事業與縣教育事業之理由、)㊀查江蘇全省六十縣、每縣高小學校平均計爲五處、即每縣每年畢業者在二百人以上、以全省統計、即有一萬二千餘人、而省立各種學校、每年需招高小畢業之新生僅二千餘人、合以私立各校、添招新生、亦不多容納三四千人、其餘七八千人、即無從轉學、此爲縣地方不能不添設初中與前師之理由一、查新學制規定兒童七歲就學、六年小學畢業、轉入中學或其他相當之學校、以十二三歲之幼童、强使別離家庭、遠道就學、於事實上恐有所不能、此爲縣地方不能不添設初中與前師之理由二、省教育機關對於社會信仰、日漸薄弱、謂欲擴充省教育費所增加人民負担、無論民力能否担任、終恐不易見之實施、然爲小學畢業升學地步、勢又不能不年事擴充、祗得責成各縣自行籌款、添設初中或前師、則事權在縣、利益較切、而籌費亦易、此初中與前師宜劃歸縣辦之理由三、查十二年度試行新學制、僅規定第一第四第七中學、添設高級、第二第五師範添設專科、其他各校、因未完全實行新制、卽試辦新制之學校、亦並未依照規程、設施完備、計其增加預算、已達三十餘萬之多、則將來全部改施新制、追設備齊全、勢必增加預算數百萬之鉅、以今日省庫之支絀、民力之痡貧、以及社會對於省校信仰之薄弱、何從籌此巨款、恐永無完全實施之望、若將初中與前師歸劃縣辦、則省立中學師範、將其原有之經費及補助各縣初中前師之需、一舉三得、豈非計之善者、此初中與前師宜歸劃縣辦之理由四、(縣地方開辦初級中學與前期師範經費之規定)㊀由省欵酌予補助、初中前師與師範附屬小學劃歸縣辦以後、則省地方專辦高中專師、每年計可節餘數十萬元、茲規定由省教育費內、每年補助每縣初中前師各二千元、㊁各縣自行帶征畝捐或其他附稅、假定每縣設初中前師各一所、每校暫設三級、每級應支總務學級費姑限以一千元、則兩校全年共需一萬二千元、除省欵補助四千元、並原有小學悉照新制六年畢業、藉可節支一級經費、一併劃歸初中前師應用外、所缺之欵、爲數極微、或加征畝捐或帶征其他附稅、由縣地方酌量辦理、

●南京短簡

◎下關滬口軍警稽查所、奉軍民兩長諭、徐海各屬土匪鎗彈、半恃津浦路輸運接濟、對於形跡可疑之中外旅客、以及冒充軍人、須嚴行盤查、勿被蒙混夾帶、

◎造幣廠長趙汇望、因滬甯各銀行缺乏大宗銀元、現特加開夜工、期於中秋節內、鼓鑄三百萬、維持蘇省市面金融、

◎財政廳嚴廳長前日赴滬籌款、頃聞來電、定於夏歷十三日返甯、

◎齊督軍昨將蘇皖贛閩四省勦匪司令組織辦法、會同各督呈請中央核定、

◎齊督軍前悉鎮江等處、發現一種秘密傳單、名曰同志軍人勸告書、飭令各機關隨時扣留、勿任傳播、

◎省垣各界人士、各校學生、閱報載日人因震災虐待韓人等情、多有以日人殘忍、表示不滿意者、

◎南京道院振濟日米二千石、委託楊元誠、侯素爽、馮華和、□□二君赴東散放、

◎韓省長諭令省會警廳、速行擇地開辦貧民乞丐工廠、收容省內殘疾乞丐、聞已在清涼山下擇地開辦、

◎丹徒縣知事呈報金陵朱道尹、謂鎮江商會、選出會長下樹深及仇某二君、辭不就、請代函勸、

◎安徽呂省長派員來甯、調查蘇省所辦戶籍條例、並至法政學校、調查戶籍上學生授課程、預備同時開辦、

●杭州短簡

◎張省長爲時局問題、昨午赴軍務善後處、與盧督辦有所接洽、對於和平公約、表示一致信守、

◎杭總商會、接横濱中華會館電稱、横濱大地震火災、屋宇全燬、僑胞死亡過半、生存者飢寒交迫、請速籌款賑濟、

◎財政廳二十一日、會議整頓絲捐、取締分運、撤銷認捐各辦法、二十二日、繼續開會、由張廳長主席、對於杭滬鐵路、各轉運公司偷捐、議決責成稽查負責、以裕稅收、

◎省署據吳興縣議員唐鈺升等、呈請恢復城鎮鄉自治、當以市鄉自治制、及市自治制施行細則、雖巳公布、應辦市自治區域、亦正在調查、昨巳批飭所請應毋庸議、

◎工業專門學校、現向外國工廠訂購無線電機、以供電機科學生試驗之用、特呈請省署、轉函江海關監督、查驗放行、

◎一中校長何炳松、已遵廳令復職、評議會將改組、

◎青年會通函各區平民學校云、各校首先可收學生三十名左右、俟一星期後依調查所得選擇二十八名爲正式班、餘者以旁聽生論、

◎蕭縣知事蔡小松、滇視災情、以重報輕、現由旅杭同鄉孫叔軒、俞哲文、龐鎮中等、致函嚴詞責詰、

各縣消息

◎蘇州

◎臨頓路之火警　東區轄境臨頓路潘儒巷口某燭店、於二十二號上午三時許、不知因何起火、冒穿屋頂、北局警察區消防隊、鳴鐘告警後、各救火社、均驅龍馳救、歷二時之久、火始撲滅、計被焚去燭店、烟紙店、米店、雜貨店、麪館店等十餘家、房屋五十餘間、損失間有六萬餘金云、

◎醫校添聘教員　閶門外馬路省立醫學專門學校、本學期添聘上海同濟大學畢業生、向充寶隆醫院花柳病及內科等主任張仲明醫生担任教授、張君業於前日應聘蒞蘇矣、

◎唯亭一校校友會成立　唯亭鄉第一國民學校、組織校友會、於十九日開成立大會到會友七十餘人、茲將是日開會秩序、探錄如下、㊀開會奏樂、㊁來賓演說、㊂國歌、㊃校長報告、㊄全體學生唱校歌、㊅國語演講、㊆餘興、(甲)傘技雙簧、(乙)西樂(丙)新劇、(丁)影戲、㊇校友演說、㊈學生全體同唱謝賓歌、奏樂散會、時已夜間十二時許矣、

◎南洋蘇同學議賻故師　南洋公學蘇州同學會又於十九日下午二時、在城內顏家巷該會事務所、召集各幹事、開幹事臨時會、由主席徐孟宣報告開會宗旨後、卽由到會幹事陳劍剛、報告母校教員許指嚴先生、月前作故後、查許先生子女成行、身後蕭條、擬請在蘇諸同學、念師生情誼、聊盡援助之責等語、當經列席幹事、議決通知各同學、酌送賻儀、並由同學會、公送輓聯、以誌哀悼云、

◎松江

◎家政研究會開會　二十二日下午三時、松江家政研究會、假西外醉白池開常會、是日到會爲輪値主會吳伯庚、張彬士、及承□佐、張省三、唐志皋、朱久望、顧稼軒、朱鶴蓀、翟健雄等四十餘人、女會員則有廖賓善、李東英、楊紫蓉、方綠君等、首由張主會彬士報告會務、及敦請何女士演講、次何克明女士演講(何女士係上海務本女學教員)家政問題、內分七項、對於家庭財政公開、男女共同服務、衣食住之節儉、正當的娛樂等等、說得非常明晰、聽者鼓掌如雷、次由金山畢治安、及會員朱鶴蓀演說、次會員翟健雄發表家政研究會基本會之標記、以會員籌尙未編定、致無所依據等語、旋卽散會、

◎救濟日災幹事會　松江各團體於二十二日下午四時、在縣教育會、開第一次幹事會、到縣教育會幹事楊前烈、市公所幹事周鶴雲、縣參事會楊鳳修、縣議會張芝小學教員聯合會朱孝、市教長聯合會王慕吉、市教育會沈玉旋、縣農會戴古侯、議決事件如下、㊀議決調查捐簿共一百冊、每冊二十本、由會加函分致各幹事及各機關担任勸募、㊁議決收欵期以陽歷十月十五號爲止、㊂議決由本會推定縣教育局收儲捐冊及賑欵、㊃議決本會募集賑欵悉數彙送上海中華教育團救濟日災會轉解、㊄議決本機關用費、卽由發起之十團體分別擔任、

◎發現古墓志略　佘山□莊董以山地讓渡於上海公司、得雙方同意、價欵洋八拾元、而約訂後、並不種桑、僱將土泥裝運上海販賣、前日發現棺材數具、以金絲縛之、旁有一碑、注明淸乾隆皇帝師張照字樣、內有一棺、係張照王身、並不腐敗、面色如生、尙有□棺、內藏玉器、均被取去、聞內有十八塊、價值頗貴云、

◎南通

◎通棉秋收預報　南通四鄉棉花、今夏迭遭風雨災變、受傷極重、運鹽河兩岸棉田、七月中旬後、均已改種荳豆、東北各區災後、僅剩四成、通扯民沙、灶田秋收、每千步祗可收花三石左右、刻軍山氣象台及棉業公會、均已派員分往各區　調查新花數量、俟探明續報、

◎籌辦水利　通邑水利會、謀消弭全境水患起見、決定於今冬明春、大興水利工程、通口正在籌畫一切、聞預定應辦工程、㊀建設閘涵二十五處、㊁開浚河道(甲)驪通河淺阻地段十一處、(乙)下游入江入海各港十六處、又關係海門、亟須協議開浚之河港有四、㊂四揚壩下游之川洪河至靑龍港、㊁除西曹家壩下游之利民河至濟通港、㊂二甲鎭下游之速元沙洪至豎積港、㊃徐東小圩岸下游之九埴河至月牙港、以上工程、俟與海邑人士商妥後、卽由各區合作云、

◎追繳所長存捐　通如貨物稅所長葛槱、刻巳由省撤委、地方各公團、以葛任內經收之花布善捐一萬六千元、應在去職前交出、以重公欵、除巳電省請予飭追外、並請新所長康輔之、於接收時向葛追繳云、

◎揚州

◎會議教育經費　江都教育經費短絀、經省廳委省視學蘇訥侯來揚調查眞相、職教員聯合會、因此於昨日(二十日)下午假勸學所會議、維時與會者近百人、由値月之學校長張勵齋、報告經過前情、當場表決四項要求、推代表張勵齋、朱福興、沈少希等四人、謁見蘇視學、請予容納、以期根本解決、㊀否認取消每月補發十八分之一之欠薪、㊁反對十二年度預算編製每校每月每級二十九元薪金之支配、㊂須確定每月十六日爲給發□□之期、㊃七八月欠薪、須於節前補發、

◎呈復緝私控案　兩淮丁運使、前據淮北公民喬文瀾等、呈控緝私步九營分駐苗三疃之官兵、勾結棍徒、敲詐良民、當飭淮北緝私統領查究、茲據呈復、此案雖無確據、而人言嘖嘖、未必無因、卽經派委秘密訪查、得其形跡可疑之排長王得昌一名、交由統部軍法官訊明確實、應照緝私條例辦理、褫奪其爲官員入軍籍之資格終身、按照新刑律處以三等有期徒刑三年零八個月、送交贛榆縣署執行、期滿釋放、該營營連長、約束不嚴、均記大過一次、以示懲戒、至從犯目兵、一時未能明晰、俟有所獲、再行訊辦、理合備文呈復察核云云、

◎水警查緝烟土　瓜洲水警署長趙某、日前據巡划報告、在江面巡獲土船一隻、計運私土三千餘兩、値價在六千元以外、本擬依法訊辦、嗣經人說項、以一千九百元了事、詎趙子欲分潤、未遂其慾、暗與陸地警察(卽瓜洲警察)巡官朱某接洽、擬圖報復、士販得悉、請經趙署長解釋、惟朱巡官則抱向隅、巳分呈水警廳、江都縣、請予追究矣、

◎徐州

◎邊境土匪猖獗　銅山警備營管帶唐樹培在房村辦理白鏢槍會善後事宜、該會衆自願解散、繳納符咒等物、巳誌本報、茲悉連日以來、房村附近村莊武家山圩、大牛莊、崔莊、楊場、祭田莊、張新莊等處、共繳到符咒二百餘只、惟趙莊圩會首趙文元頗持觀望態度、唐巳令人勸諭、大槪不致反動、惟房村地處銅山邊境、與皖省之靈璧相毗連　因官軍勦捕不便、匪徒時常出沒其間、現經此次雷厲、民力凋敝、土匪又乘勢而起、連日迭生架案、土龍莊居民王慶恩之女被架、以五百元贖回、(匪徒架處女稱爲急票、以其不能隔宿也、)中房橋莊孟昭亮之子、林莊林姓之幼孩、八里十莊孟姓之兒婦、均被匪架去、至今並無下落、又林殿圩居民謝端之母、於前日夜被匪徒十餘人持槍架去、謝瑞隨其後、黎明時見匪入靈邑東北樓莊內、謝遂奔告唐管帶救援、唐命隊長李明德率同鄉團往捕、抵莊匪已遁去、由莊長將謝母交出、李因地屬鄰省、未便追剿、乃折回報告、唐管帶以種種情形、均待稟呈辦理、遂於昨日(十九)率衛隊回城、向崔知事請示辦法矣、

◎常熟

◎童子軍聯會開會　常熟童子軍聯合會、於十九日開常會、改選總副教練員、到者趙品珍等十六人、正副會長、有事未到、推歸炯庵主席、報告開會宗旨、㊀議決先改選正副總教練員、悉照舊章辦理、投票公舉、趙備得九票、當選正總教練員、周和甫得三票、當選副總教練員、㊀議決修正本會章程案、推定原提議人五人、並推陳才歇、陳蘭槩、爲起草員、定本月三十日開起草員會、不另通函、㊁議丁前總教練員斷欵棄職案、(議決)請各開報告第二次補助費、是否收到、報齊後呈縣追回、㊂議丁前總教練員欠繳蘇常童子軍聯合會會操十五元案、(議決)應先在本會本年度經費內暫支、㊃(議決)定原歷十月初十日、舉行全縣童子軍會操、並函請教育局照撥鄉校各團到城旅費、照成案五十元、㊀(議決)丁前總教練員斷欵棄職、應申請省聯合會吊銷證書、

◎推舉體育評議員　省教育會附設之體育研究會、通知各縣教育局、推舉一人爲評議員、以便研究體育、本邑教育局奉函後、昨已推定李道生爲評議員、就近出席與議、除函復省教育會外、一面巳通知李道生矣、

◎教育局借欵確定　常熟教育局董事、會同縣署、向中交兩銀行、借欵二萬元、經兩行長分別向總行磋商、前日(十九日)悉本邑中交兩行、巳奉到總行復示、准如所請、卽由兩行長通知教育局、屆局長得悉後、卽持約文進署晤新代知事、由新知事簽約、此項借欵巳完全確定矣、

◎鎮江

◎請求派員勘災　入秋以來、久旱無雨、螟虫三化、滋生甚盛、各鄉山田、白穗遍野、稻多枯槁、收成歉薄、現各鄉鄉民已紛呈官廳、具報災況、請求派員勘災、核減糧賦、茲悉縣署將於日內派員赴鄉履勘災狀、以憑報省核奪、

◎捐款救濟日災　鎮江商會于小川會長、以日本此次猝遭奇災、誠屬空前之浩刧、允宜集資救濟、以盡隣誼、昨特函致各業董、慷慨解囊、並希廣爲勸募、集有成數、卽速送交本會、以便彙轉云、

◎反對開放米禁　鎭郡地方各公團、因聞北京當局藉口此次日本震災之名、欲開弛米禁、實與本國民食有礙、昨特電請軍民長官、轉請政府免予弛禁、以維民食、而安人心、

◎揚中提議畝捐　鎭屬揚中縣高知事、以本邑教育經費、非常竭蹶、義校經費、非另籌的欵、以足以持久遠、査各縣辦理義務教育經費、均賴畝捐、本邑畝捐至今未能實行、故義校經費因此無着、現縣議會業經恢復、正式開會、高知事巳擬具帶征畝捐、以充教育經費議案、交參會核議矣、

◎嘉興

◎勸告平民入學　嘉興平民教育、巳於九月十七日開幕、四校學生、頗形發達、現悉縣知事李南山、以平民教育之開辦、原所以救濟年長失學、今禾地巳經開辦、實爲平民求學之一大福音、且經費充足、無須學生耗費分文、晚上敎授、尤與平民職業無礙、朝工夜讀、法良意美、爰於二十日出示布告、廣勸全區老幼人民、就近報名入學、以啓地方文化云、

◎湖州

◎電請維持民食之函復　此次東鄰震災、揆之恤隣之誼、當然力籌振濟、惟撫開之開弛米禁問題、影響民食、故縣邑紳沈某等電省維持、頃奉省辦函復、大致謂開弛米禁、事關民食容當商請省長、相機應付云、

◎省委催繳商捐　湖屬長興商捐、依例應早繳訖、而本屆捐欵、迄今祇呈解一萬元、故昨經廳委何春彬爲長催繳、並勸令報造收支清冊、以證稽核、

◎取締沿街攤擔　沿街攤設菜擔、本干路政、早經市政處籌謀相當計劃、設法遷徙、茲聞淮將舊府署前暨金家街等處之原有建築、修葺應用、嗣凡肩挑貿易者、須赴該處領取執照、然後進場營業、若仍任意沿街喊賣、則以相當處置付之、其徵收租賃場費辦法、預將全場分編甲乙丙三組、規定甲等每期(三日爲一期)徵取銅元十八枚、乙等十二枚、丙等六枚、俾便量力擇處、至臨時來者、則由常駐調查員當場收費、卽給予證據、以昭核實、現巳定於九月念七日實行、至徵收租貲日期、原擬亦定是日起徵、嗣因體恤困難起見、故准展緩一期云、

時評

◉職業紹介所之利益　（藝庵）

日政府爲安慰災民起見、於京濱兩處增設職業紹介所三十處、俾災民可早日各安其業、免流離失所之苦、余聞此訊、不禁有感、

職業紹介所之設立也、夫職業紹介所之利益不獨便無業者易於有業、並便有業者選擇相當之業、且就傭人者之方面而言、亦易於選擇相當之人物、故於傭人者與傭於人者兩方面皆有莫大之利焉、而我國無之、一旦失業、非賴親戚朋友之援引、別無他途可覓得一枝棲之所、得業之難如此、遑論擇業、職是之故、交遊愈廣、謀事愈易、夤緣奔走、相習成風、而所貽自然之結果、懷才不售者有之、濫竽充數者有之、甚至一事不爲、坐收乾俸者、有之、其間甘苦勞逸之不均、殊非一時所可畢述、嗚呼、苟有職業紹介所在、縱不能盡除此弊、吾可斷言之曰、決不至不平若斯、

注意

此次徵求七項問題、答案不符者甚多、即得第一獎之唐君、其答案中、祇有四項無訛、茲將其原文製版刊布如下、

文此次七項答案第一爲孫中山第二爲段祺瑞(以上二項係根據答案中之最多數者決定之)第三爲山東第四爲山西第五爲七千九百五十四輛第六爲四百三十五家第七爲林肯

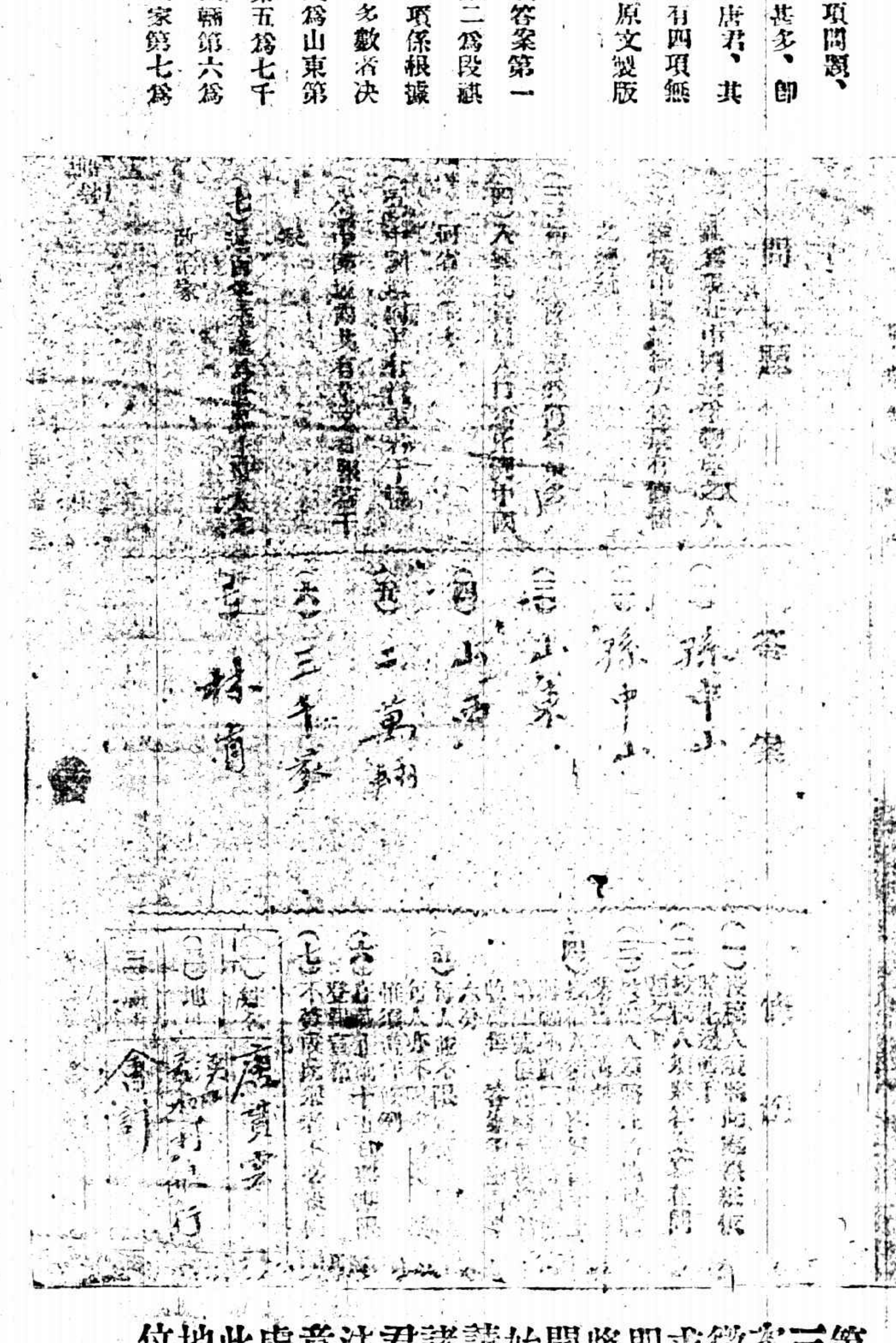

第三次徵求即將開始請諸君注意此處地位

商務

金融

國外匯票（九月念二號）

上海電匯英國一先令… 上海電匯法國… 上海電匯美國… 上海電匯日本… 上海電匯香港… [illegible]

國外貨幣（九月念二號）

[illegible]

國內匯兌（星期六）

地名 天津 北京 漢口 南京 蘇州 杭州 寧波 … 廣州 香港 [illegible]

金市（九月二十二號）

[illegible]

銀市（九月二十二號）

[illegible]

錢市（九月二十二號）

（上午做開行情）（下午做開行情）[illegible]

蘇州金市（九月念二號）

[illegible]

蘇州錢市（九月念二號）

[illegible]

外國股票（星期六）

九月二十二號各種西商股票市價 [illegible]

查倉單（九月二十二號）

昨洋商銀行盤查貨存銀洋數 [illegible]

食品

滬南米市

[illegible]

閘北米市

（閘北米市各米價錄列於下）[illegible]

無錫米麥（九月念二號）

[illegible]

大連電報

[illegible]

雜糧（九月二十二日）

昨日北市雜糧公會做開之價 [illegible]

糖市（九月二十二號）

[illegible]

茶市（九月二十二號 星期六）

[illegible]

油豆餅

[illegible]

交易所市況

上海證券物品交易所（九月二十二號 星期六）

[illegible]

上海華商紗布交易所（九月二十二日 星期六）

[illegible]

上海麵粉交易所（星期六）

[illegible]

上海華商證券交易所（九月二十二號 星期六）

[illegible]

上海華商棉業交易所（九月二十二號 星期六）

[illegible]

棉絲市況

各國市電報

[illegible]

本廠紗

[illegible]

大阪棉市電訊

（九月二十二號上下午二電報價）[illegible]

花衣（九月二十二號）

[illegible]

本機粗布

[illegible]

船期

輪船進口報告

[illegible]

長江班

[illegible]

各埠船期

寧波班 通州揚州 定海石浦海門 汕港粵班 崇海班 威海烟津 烟台天津 青島班 安東班 福州班 牛莊班 汕厦班 秦皇島班 天津班 大連塘沽 [illegible]

各國郵船出口班

香港小呂宋 漢口班 香港班 美國舊金山 美洲温哥武 西雅圖班 印度孟買 英國倫敦 意奧班 日本班 波蘭特班 法國郵船 德國班 各國貨船出口班 [illegible]

肝氣散

善治肝胃氣痛新藥

肝胃氣痛，俗稱心痛。痛時如刺如絞，口苦嘔吐，腹悶甚即…… 肝氣散功能平肝順氣，健胃化滯，除病根。另有肝胃氣痛衛生法，詳細說明…… 大洋二元，中盒念二包大洋一元，小盒十包大洋五角。…… 郵票亦可……

大生製藥公司 總發行

花旗大印機出售

茲有花旗印機，報又可印書，鋼料堅固，機件靈便，既可印書，價極廉，如欲購者請至四馬路有正書局接洽可也。

美國最新式打字機出售

茲到有美國新出最新式全新打字機，原價八折出售，優點甚多，不能詳述，合意者請臨本局面看。四馬路有正書局。

中國通商銀行謹白

本銀行招集商股資本五百萬兩，現已收足二百五十萬兩……

蘇東坡法書十二種

東坡洞庭春色賦 一冊 二元二角
東坡墨迹三種 一冊 一元二角
東坡養生論 一冊 一元六角
東坡春帖子詞 一冊 一元六角
三希堂蘇長公法帖 三冊 一元二角
東坡雪堂帖 四冊 一元二角
蘇文忠行書西樓帖 一冊 三角
東坡醉翁亭記 一冊 五角五分
東坡豐樂亭記 一冊 八角
東坡大楷習字範本 一冊 七角
東坡行書習字範本 一冊 一角二分

上海 北京 天津 有正書局發行

清血解毒藥水

[illegible]

上海大英醫院謹啓

宋拓晉唐小楷十一種

二冊 定價一元六角

此唐鶴安舊藏內有七種為清儀閣物現歸抱殘守闕齋有翁覃溪梁山舟林吉人等多人題跋誠海內鴻寶也十一種名目如下 ▼東方畫贊 ▼鍾繇宣示表 ▼內名帖 ▼王羲之樂毅論 ▼曹娥碑 ▼黃庭內景經 ▼王羲之十三行 ▼歐陽詢尊勝陀羅尼經 ▼心經 ▼顏真卿麻姑仙壇記兩種

有正書局發行

法界共舞臺男女合演八月十三日戲價目

王榮森 下河東 / 張菊芬 小禿扁 (頂花磚) / 薛銀麟 王益芳 嘉興府 / 李寶龍 小孟七 天雷報 / 小蘭春 新十八扯 / 竹翠茹 / 粉菊花 紅 梅閣 / 劉奎童 六 / 張德祿 劉四立 演鐵公雞 / 曹寶義 薛銀麟 / 夏先利 林樹勛 (蔣老五殉情記) / 許鴻蘭 林樹森 / 張文艷 / 陳彩霞 王文祥 詹潤泉

法界共舞台男女合演八月十三夜戲價目

許鴻玉 小放牛 / 王益芳 銀麟 大溪皇莊 / 薛 進士 / 竹翠茹 士馬 / 小蘭 三 湖 / 粉春 落 雲 / 詹菊 囊 / 潤花泉 鎖 打 / 張 花 / 朱榮奎 文艷 鼓 / 陳彩霞 頭 / 王文祥 / 曹寶義 本 / 劉四立 / 張德祿 七 / 文艷 擒 / 張 / 粉菊花 / 林樹森 孟 / 小七孟 / 苗勝春 獲 / 張菊芬

廣舞臺 日戲 文華妹 梁少平 陳飛鳳 聘 陳 慧 請 張 芳 廣 朱 彩 東 吳偉軍 羣 李杏莊 劍裳 玉

夜 白吊芙蓉

芳 幻 影 全 女 班 八月十三日夜戲 (日) 特等大洋五角 頭等大洋三角 (夜) 二等小洋二角 全體名伶合演配景新劇 小了環代主伸冤 息鞭亭擲球暗約

共和影戲院 西門外方浜橋

星期日 十二集女書記四本 十九集金鋼鑽四本

星期一 趣劇三本 十九集金鋼鑽四本

注意 星期二開演新片一手燕 星期五開演新片秘密鐘 特此預佈

價目 特別包廂每位半元 普通包廂每位三角六十 月樓每位二角四十 正廳每位一角二十 幼童減半收費 星期四日換片

歷代名人姓氏全編 (二十四冊)(五元六角) 有正書局發行

克寧牛乳粉

此粉是嬰孩穩妥完美之食品 有嬰孩之家請書試之 同時注意其生長如何 即可知此粉之效驗 須臨食時沖調

上海吉時洋行經售

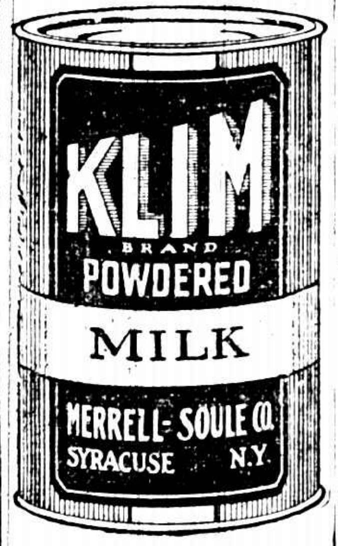

在上海新北門內 大世界 游藝場 中國棧籠屋內花園

門券每位小洋一角

劉禹臣 邱德成 / 袁官 李君玉 / 蓋奎樵 劉雨田 / 李金龍 小黑燈 / 周杏泉 王玉林 / 田永奎 / 小金蘭 沈春林 / 小桂寶 李寶廷 / 丁少蘭 / 張素蘭 胡壽慶 / 品勝社 / 愛華社 / 第三層影戲 馬戲奇緣 / 陶男子新戲 / 常州班 / 玉壺春 / 望遠鏡 / 吳小松 周沁泉 / 吳小石 周潤泉 / 姜鳳笙 朱菊庵 / 馮子美 王再亮 / 小桃源 / 筱改良 / 桂蘇 / 蓀灘

詳細節目請閱張丹斧姚民哀編輯的世界小報

最高的問題

一塊大洋之

最高問題、就是頭痛、因為頭痛的地方是最高、且為全身首腦總樞也、所以頭痛是最高問題、最要解決的是頭痛、凡有此最高問題要解決、請到本藥社、買一瓶朱氏頭痛散、用鼻嗅之、你的頭就立刻不痛了、…便宜、一大洋一角、可治好二三個人的頭痛、…只要大家買一瓶朱氏散以後、頭就不痛了、說明白、就是這一句要緊話、…問題是解決了、當請君介紹介紹纔好呢、

本藥房及先施公司均有出售 外埠函購郵費不加 郵票代價九折計算 經理代銷批發克己

每瓶洋兩角 每打洋兩元

朱氏頭痛散

中南國產製藥社 上海英租界大馬路第一華街口第新里內

招登廣告

本世界交通便利遊客衆多廣告收效之宏非他處所能及如荷賜登請向廣告部接洽

義記 新世界

跑馬廳泥城橋南北兩部地道交通 門票小洋二角電梯小洋三角西菜券大洋一元門票在內

▲自由廳南北游藝雜會 男女名角合唱 京韻大鼓 小黑姑娘 幻術 王起魁 大鼓 李雲 女子 李品一 說書 吳玉鳳 大鼓 黃蓮奎 京韻 鄭姑娘 技藝 容鳳 特別 孫寶 技藝 幻術 口技 人笑 南方 沈易 拉戲 京韻 王書 巧要 大鼓 雙鳳 孫逢元 花鼓

▲北部自由廳樓上新自由廳 表演古胡達 新劇 合作事 悲歡 達 君 安 社 日夜演 黨同惡報

▲北部第二層 新柳社 日夜 尖嘴姑娘 家庭怨記 孟姜女

▲北部三層 冒險偵探最新滑稽笑片 馬上英雄 李卅本 六七八本 二十大本

▲南部二層 改良曲 王小楠 新園亭 日夜 搞殺菜心

▲南部 文明戲 小文媛 康樂昌 日夜演 改良湖船 雙腐 錯

▲歐西魔術 莫悟奇

▲南部樓下第四劇場 古裝 蘇灘 費西冷 日夜 新馬浪蕩

(大京班) 小長庚 乾元山 張鑫鈴 逆花會 悲韶 週能閣 伍春鳳 音油郎 何月樓 天寶福 張德鑫 大報仇 劍山

▲南部三層樓 彈詞名家 楊小白 小雙珠 名家 亭雙珠 說書 蛇傳 大家 趙鶴珍 彈詞 名家 周玉泉 文武 說書 黃兆麟 五義圖 大鬧 三國志 名家 汪雲才 如珠 說書 如第一

▲南部三層樓平台 成觀 大武 飛俠 皮簧 紅子

請看中秋特別大香斗 ▲二丈高以上 ▲在精裝活動

回春老藥局

自厭 獨憐吸煙者 見煙

放大合冊 三頌精拓本

(有正書局)

彙司公司 女式部 洋布花邊 半價出售 彙司公司 江西路南京路口

印泥

質料優美 顏色鮮明 製煉合法

(定價) 一元 二元 六元 十元 四種

有正書局發行

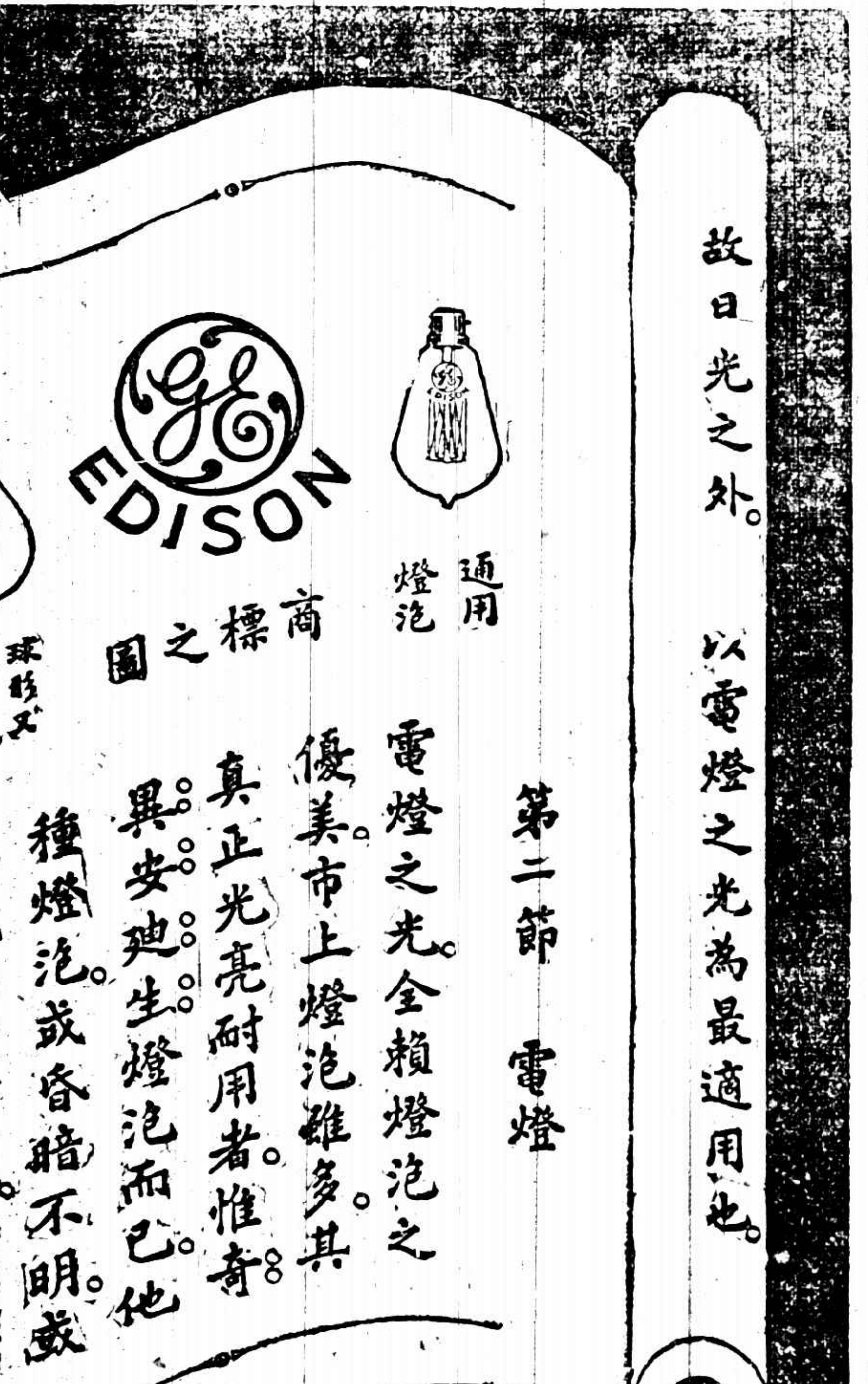

北京至上海間 南京 浦口線 津浦 京滬 車 火 時刻表

北京開	天津東站開 上午十一點○三分	上午一點三十分	
天津總站開	下午十一點五十二分	下午九點二十分	
徐州開		上午五點○八分	
浦口到	下午七點十分	下午八點五分	
[illegible]	[illegible]	[illegible]	[illegible]

上海至北京間 滬寧 津浦 火車時刻表

北京到	下午三點三十五分	[illegible]	
天津東站開	下午三點三十分	下午六點三十七分	
天津總站開	下午八點四十七分		
[illegible]	[illegible]	[illegible]	[illegible]

本埠新聞

參衆兩院昨日開會紀

▲衆議員到八十五人
▲參議員到五十一人

參衆兩院、昨日下午、在湖北會館先後繼續移滬開會、除宣告開會外、別無何項議事、茲將情形分誌如下、

㈠衆議院　衆院於下午三時二十分起開會、簽到議員一百三十一人、到會列席者八十五人、餘有在休息室者、請假者六十三人、振鈴後、先由秘書長鄭萬瞻宣佈開會、並云本院目下尚無議長、即推年長者凌鴻壽主席、衆拍手贊成、凌君即就席、當由秘書長報告、謂報到議員已有三百二十八人、因尚未開議、故尚多返籍者、今日爲繼續開會、開會可無一定人數、王有蘭謂今日既係宣告開會、現在人數不足、可即宣告延會、褚輔成謂開會向例無法定人數、現在議員既多未到滬者、應請秘書廳通知各議員、趕速來滬、以便定期開議、今日開會、不議事、如有報告事件、即請報告、當由秘書長宣讀上海工人監督議員團等五團體請願書、張樹森謂可交請願委員會審查、褚輔成謂此關於議員自身問題、議員本身開會後、亦應提案懲戒、黃雲鵬謂此項請願書、係含有請求調查之意、可即由秘書廳覆一公函、報告領款及在滬議員詳細人數姓名、社會上自有公論、主席咨詢大衆、均無異議、鄭萬瞻謂電京議員不易到達、可由京津報紙轉達、並說明領款北返及出席總統選舉會者須制裁、褚輔成謂催請議員、爲秘書廳應辦之事、其餘俟將來討論、衆無異議、主席即宣告散會、並全體攝影而散、

㈡參議院　四時起開會到場議員五十一人、請假者四十一人、公推孫光庭主席、即由主席致詞云、今日爲國會移滬繼續開會、六月十三日以後、同人主持正義南下、自是以後、北京國會、無論開會若干次、均係無効、今日爲繼續六月十三日之常會、主持正義、人數本不足成爲問題、深望以後同人仍本正義、繼續向前、次代理秘書長李礎滋報告上海工人監督國會團等請願書及武漢起義偽軍團代表請願介紹向黃陂發給補助公函一件、潘大道謂首項不議、即由秘書廳致函黃陂介紹、主席詢衆無異議、董昆瀛又云、可調查人數、以公函答復、至請願書將來再議、董昆瀛謂此事可行政委員會規程、九人即可開會、此時在滬者諒已足數、以後院內一切事務、即請其負責主持、衆無異議、即攝影宣告散會、(附請願書)爲請願事、竊自六月十三日政變發生、兩院諸公主持正義、相率離京津至滬濱、力抗軍閥、爲國會留尊嚴、爲國家延命脈、爲社會作正氣、十二年來惟此爲差強人意之舉、何期萬難周洽、竟有首鼠兩端之人、時而報到滬濱、支領公帑、時而潛行北上、密受賄賂、飄然而來、忽焉而去、昌言拜金、恬不爲怪、似此行爲、直不知人世間尚有羞恥事、人民代表、乃竟如此、國會尊嚴、斲喪殆盡、正氣、掃地盡矣、昔卿有言、四維不張、國乃滅亡、我國家一線命脈、恐將斷送若輩手矣、較之甘心附逆之留京議員、其罪維均、其罪殆尤甚也、公民等嫉惡如仇、以爲此輩喪心病狂、非嚴懲不足以彰國法、而快人心、會經公同討論、議決懇請貴院將曾領津滬旅費而又北上之人名一律宣布、昭示國人、公民等將函請各該議員原籍地方官、及各法團、除查封家產追回冒領各費外、並剷除其籍貫、剝奪其公權、以示與民共棄之意、爲此請願貴院務乞於三日內將此輩姓名籍貫、據實宣布、以利進行實爲公便、謹呈參衆兩院、請願人上海工人監督國會團代表陳啓等、上海國是討論會代表杜子新等、旅滬洪都同志會代表余作民等、旅滬湖北自治促成會代表張亦焰等、上海憲法促成會代表陶成鈺等、

關於聯席和平會議之消息

▲何豐林宴請何東氏　何護軍使昨日午刻、宴請何東爵士於軍署、陪席者有許秋帆、盛竹書、秦潤卿、方椒伯、勞敬修、沈信卿、史量才等、席間暢談聯席和平會議事、何使極表贊同、至三時許、盡歡而散、

▲段祺瑞復何東氏函　曉生先生左右、前承電函、以商權和平會議見詢、具徵熱心愛國、欽佩之至、弟性耽禪悅、深憫衆生業重、甚願各方澈底覺悟、庶國人脫離苦海、同登彼岸、區區私願、懷之久矣、年來兵爭日亟、民不堪命、自上海會議撤消後、和平運動久已絕望、今執事超然象外、提倡斯會、弟雖習靜、亦樂於觀成、惟茲事繁難、執事籌維湊精、必能因應咸宜、得其道以濟宏願也、手復順頌秋安、愚弟段祺瑞啓、九月十九日、

省長再復縣商會函

上海縣商會、前於咸日代電江蘇軍民兩署、松滬何護軍使、浙江盧督辦等請、保持江浙和平公約、以維兩省商民公安、而保地方安謐云云去後、已得各方面先後復電、已紀前報、茲聞昨日該會又接江蘇督軍省長復電文云、上海縣商會鑒、咸代電悉、已飛電達中央矣、江蘇督軍齊省長韓苛印、

昨午黎宅之宴會

▲純係交際性質

黎黃陂到滬之次日、曾宴請西南及浙奉各省駐滬代表、各代表因於昨日正午即就杜美路黎宅詣寓答禮、廣東代表汪精衛君、亦在座、並有李根源金永炎饒漢祥作陪、聞此宴純爲私人交際性質、並未提及政治問題云、

縣聯會致軍民兩長電

▲請取銷招商承銷紙烟印花

紙烟特稅、江蘇省議會議決、分區招商投標、並無招商承銷印花辦法、乃江蘇財政廳長、不遵省議會議案、登報招商承銷、昨江蘇縣議會聯合會通電全省總商會及六十縣商會文云、江蘇全省總商會各縣商會均鑒、頃上軍民兩長電云、南京督軍省長崇鑒、紙烟特稅、爲彌補本年預算、提充教育及其他省行政經費、原屬不得已之舉、自經省議會議決、官廳即應持平辦理、以符法案、乃本屆年度、已逾數月、財政廳所訂施行細則、將省議會議決之分區招商投標、一變而爲分區招商承銷印花、查浙省紙烟印花流弊、每百元、印花竟跌至廿五元、前車可鑒、蘇省如踏覆轍、不獨承銷商人、不勝賠累、影響所及、必致打破預算全省教育、及其他各項省政、勢將停滯、應請令行財廳、取銷招商承銷印花辦法、依正細則、提交省議會議決後施行、以維法案、而重省政、江蘇縣議會聯合會叩養等語、務乞轉致各縣商人、萬勿受惑、江蘇幸甚、商界幸甚、江蘇縣議會聯合會叩養、

縣商會請撤航政局

上海縣商會正副會長姚紫若姚慕蓮、爲上海設立航政局事、再呈江蘇省長韓文云、呈爲蘇省設立航政局、航商一致抗律、特電請撤銷事、竊查本埠各航商以對設立航政局一案、曾經敝會據轉情呈鈞座察奪在案、八月三十一日、奉鈞批內開呈悉、航政設局係爲保護航商、非以收入爲目的、所定照費爲數甚微、乃一種手數料與捐稅性質不同、該會領袖、舉商仰即詳爲開導、以釋群疑、此批等因奉此敝會、遵即轉知、嗣航商去後、又據該商等略開查該省航政局之設立、若查擋案、由於省議會議員朱翼表等八十七人、遞署之函開即據航商楊長□等之請願、論省議會及省行政官署辦理此案之違法、除由各商會及各航商痛加指駁、已不能再有滑喙之餘地外、茲乘省議會第三屆常會行將開會之際、再和淚濡墨、謹爲我賢明愛戴之省長財實兩廳長暨省會溯源陳之、查航政局之設立、依省署咨請、省會追認暫行章程、案已確認爲省立機關顧省立機關之設立、須先經省議會大會之議決、固無待贅言、且此項暫行章程四十二條、其所謂保護航商者、祇有非驢非馬之第五條、其餘四十一條、除設官分制外、皆注重於收款如旗照費也、公益捐也、保證金也、其至一事務所之保証金、以五百圓以下、一萬圓以上、層層劍削、旗照之外、又有牌照費三等九級、吮民之脊髓飲民之血、可謂無微不至、然則此種關於人民負擔之章程、在省議會法規上、是否爲省單行章程之一、如果認爲省單行章程、則省議員能否可以不經大會議決、而即以八十七人議員之公函督促、省長公布、並令各商民遵守、依此而論、直可謂省議會爲蘇省之虛設機關、省議員有當選萬鈞之能力、以省議員與省行政長官、首先破壞省議會之神聖法規、請願事件及單行章程、均可不待省議會議決而即能公函知照、省長命令公布天下、荒謬絕倫之舉、孰於過有此者、「未完」

日艦隊停止來華

▲因震災發生故

江蘇交涉公署、前曾接准外交部訓令、內開日本海軍練習艦隊、定下月十一日來滬、預備歡迎手續等因、昨據日本海軍駐滬武官處消息、謂該國練習艦隊、因震災後、協助振賑、頗極忙碌、已決意將來滬之舉、暫時取消、俟事平後、再定行期云云、

何使請撥升科費

護軍使昨日致交涉公署函云、逕啓者案據滬北工巡捐局呈稱、竊案照職局援引前清奏案、撥請提撥浦西灘地升科費、以維工需、並乞指令、實爲公便等情前來、查此項升科費、既經原案指歸閘北築路工需、則浦西部分、以符緩收之旨、自可逐由貴署撥交該局領用、以資便利、而昭核實並呈前情、相應函請貴交涉員查照辦理爲荷云、

賑濟日災難民之昨聞

▲續載災民來滬之三日船　本埠日總領事署昨接日外務大臣伊集院氏來電、稱有中國留學生一百二十八名與普通華人九名、同於二十日乘長崎丸先赴神戶、即於該地換乘熊野丸、將於二十五日赴滬、又日郵公司停接得電訊、日郵船近江丸已於二十日由神戶出發、該船由該地載有避難華人三百十五名、將於二十四日來滬、又日商船亞里東挪丸共載有避難華人五百名、將於二十七日來滬云、

▲俄后號運來之難民　昨日俄后號、自日本來、載有難民甚多、內華人一百五十六名云、

▲日政府發表免稅勅令　日政府爲力謀恢復起見、特定自即日起、至明年三月三十一日止、凡各國輸入之建築用材料、及生活必需品、一律免去輸入稅、其他原動機械等工業品、則免去半稅、昨已由駐滬日總領事署、正式將日皇十七日發布之勅令、正式公布矣、

▲總商會募賑日災　昨日總商會分函各處、廣爲勸捐、其通函云、逕啓者、接准中國協濟日災義振會函稱、日災既非常慘重、僑胞之被難者甚多、兼顧並籌、需款至巨、本上捐冊、祈慨賜解囊、廣爲勸募、加惠鄰封、盡力救濟、不獨災黎之厚幸、抑亦民族之光榮等語到會、相應備函轉達、並檢送捐冊一本、即希察照、倘蒙惠予捐集振款、並祈飭交本會轉致可也、臨頴無任企禱云云、

▲日光丸運出賑品　今日開赴日本之日光丸郵船、將由滬運出麥粉一萬二千包、毛布五萬匹、聞此均爲上海各團體捐助振濟災民之賑品云、

▲外僑籌賑日災續聞　留滬法僑現爲日本震災募集賑款已達一萬零四百十五兩二角九分、又日僑義賑會於十七日起續募第二批振款、至二十日正午止、共收各界捐款銀五百兩、洋一萬二千四百五十三圓三角一分、金洋八十二圓云、

▲皖留日被災歸國學生呼籲　皖省留日歸國被災學生昨發代電云、上海蕪湖安慶各報館轉安徽各同鄉均鑒、(中略)現在多數同人、已蒙日華學會救護於九月十五日起程返國二十一日抵滬矣、惟是劫後餘生、狼狽已極、衣書行囊一無有餘、除推代表陳洪範安事農萬泉明陳維坤等向皖政府及各團體報告被難情形並求救恤外、尚望省內外父老兄弟諸姑姊妹一致協濟、毋任感禱、安徽留日被災學生團叩、

▲被難留學生來滬招待　前日千歲丸到申運回被難學生二百餘人除上海有親友可投自行往依外、全體資往愛而近路紗業公所、該所樓上樓下各有大廳一所、可容二三百人、但無床舖、留東同學會幹事殷汝驪君及中華學藝社鄭貞文君因恐女生居處不便、特請女生移居平安旅社、並由中華學藝社派遣社員夏桂徽女士、前往照料、擬覓成屋設法送回鄉里云、

▲紅會醫院中之患病留學生　中國紅十字會總辦事處昨據紗業公所報稱、千歲丸抵滬被災學生、住宿該公所者、患病頗重、請該會用醫院放車接去醫治云、該會當即知照醫院放車患病、將啓接至天津路醫院、共有三人、一安徽人鄒雲龍、腳痛腳病、兩四川楊炳壽士維敬、皆患腳氣腳病云、

杜錫珪擬赴京催餉

駐泊長江武昌岳州蕪湖南京一帶之海軍各艦艇艇長等、以海軍餉稍積欠日多、財政部應撥之六七兩月份應餘八十萬元、該部僅撥給四十萬元、尚被海軍部從中用去十餘萬元、以致各軍艦餉款、只發一月、到下秋節在邇、所有各商舖賬款、均須結束歸還、非請發餉款二月、難以維持、當由各艦長集議之下、推舉代表晉謁總司令杜錫珪、請電財政部迅速催發、杜總司令以財政部向用延宕手段、函電催促、深慮屆時仍無撥付、乃擬於日內親赴北京、向張財總長面商於節關內、務必籌撥海餉一百二十萬元、以資應用云、

焦易堂致湯漪電

▲津議員通電中請勿列名

焦易堂昨致湯漪電云、弟久離津、津方嗣後、關於國會同人通電請勿將鄙名列入、免滋誤會、焦易堂、

▲教育團救災會所得之報告　中華教育團救濟日災會、昨得神戶高商中華同窗會第四號報告云、「東京方面留學生情形、雖有一二所聞者具職報告、然其詳細仍無從深悉也、昨日此間華僑救災團接其前日派往東京救護班來函、述留學生現狀稍詳、茲特轉錄寄上、諸君閱之、當可知其大概也、「敬啓者、自七日午後、在神戶別首途、一行十七人、乘北陸線火車迂回繞道而進、所經時間、約一晝兩夜、換車凡一次、行抵江戶、步行二十餘里、始於九日傍午、無恙抵京、置救護事務所於下谷區真島町一番地第一中華學舍內、行裝甫卸、分頭往學生集團各處、探詢真相、據云、此次亙古奇災、日人損害及死傷狀況、實極可慘、惟吾儕留學生死傷較少、然書籍衣物等類、大都焚燬散失、顛沛流離、不知所至、而學生之旅行他適者、及高商人勞動者散處各地、一時如鳥獸散、迄今死傷若干、莫明真相云云、鄙人即去訪使館、採其善後辦法、並調查狀況若何、頗滇等驚駭之餘、兼以舍宇盡焚、幾乎無安身地、以是對於善後事宜、一籌莫展、而調查所得亦少、極力慫恿、吾儕從事調查、同人再四籌商、亦以爲非先事調查事實、則救護事業不知從何做起、故於兩日來、分途探查、已略稔其大概、惟詳細情形、尚擬悉力偵察、然後給予路費、送與返神、到下船舶一層、已與使館並日外交當局、極力交涉兩次、綠日當局不願發給護照、故歸返期日、尚不敢確定也、至此次本班抵京、吾等商學各界、見者莫不鼓舞稱慶、謂吾人有此等同情義俠心、對外對內保留體面不少、而日人朝野上下、尤極感謝、併由外交當局及警視廳找吾輩謀種種便宜、以使得盡力調查、可見一斑、京中秩序良好、水道電燈及食料等類、供給亦覺漸減困難、車價倍蓰、平昔野菜亦得之不易、滿街空氣、甚覺不潔、出門時聞穢氣、吾恐大災之後、惡癘且必繼作也、滬上派遣之船、至今未到、將來倘船舶不足、救護事業必爲之一阻、如能由神交涉一二隻船來京、尤所幸禱、因由火車送回、日人堅不允予保護、故非船行不可、刻船舶又形不足、最好能另設法、)匆匆草此、諸不詳盡(下略)救護班同人謹啓、十一日、附現在已知確實情形如左、學生現在人數及住所、聖公會會堂三十五人、成城學校五十餘人、聖公會寄宿舍十七人、尚友學舍十七人、一商寄宿舍三十七人、聖公會女學寄宿舍十五人、中華第一學舍四十八人、丸山寄宿舍九人、千駄谷町五十八人、九段下二人、早稻田區內約百人、本所四人、國府方面約百人、神田三崎館內死亡二人、澁谷東中野約五十八人、雲南所派士官學生三十八人、四谷十八人、房州方面約百餘人、內死傷九名輕傷十餘名、有家眷者約四十三人、以上七百十九名、此外在錦會避難者、往來本明者、尚未確知、又查商工人數及所在地區、千葉習字野約一千餘人、公使館內約一百五十人、東京早稻田約二百人、伏見軒二十六人、東洋婦人會二十三人內、死亡三人、中華第一樓二十三人、青山中澁谷蓬萊亭六人、以上共一千五百二十八人、合商學勞工計約二千一百九十八人、尚有未知之數、現仍繼續調查、容再報造云云、此致上海中華教育團救濟日災會中華學藝社大鑒云云、

滬西商聯會常會紀

滬西四路商界聯合會、昨日下午二時開常會、陳芳坤主席、議案如下、㈠日人戕殺韓人並華人案、姚少甫謂此次震災、天警日人、日人不反省、猶逞蠻戮私、殃及華人、實屬可恨、我華人應於救災以外、另具一種堅抵制之決心、衆贊成、㈡黎元洪去留案、馬志一謂近日黎氏對外國新聞記者之談話、猶有野心、恐與何東爵士之聯席會議有關、吾人應注意、蔣逸民謂並當注意章太炎褚輔成等之行動、恐擁黎或主張聯治、以破大局、㈢賄選案、蔣作新謂我輩應補助護法議員、一致聲討、無論選舉曹錕能否實現、我輩均當反對、㈣總會合併案李贊芳謂本會亦爲一份子、當此時局不靖之時、應督促早日成立、以便解決一切、通過、議畢散會、

美船在川鄂間被擊

大晚報云、美孚船美灘號、近在宜昌重慶間、被槍擊、機師西人腿部中彈、又一中國西崽受傷、聞此事發生於本星期四、上海總行昨接電報云、

鹽務稽核所協理易人

本埠鹽務稽核所協理一職、現改派淮北鹽務稽核協理日人小泉土之甫接充、該氏即將來滬就職云、

日斯巴國之知照

▲牲畜進口須照衛生章程

江海關姚監督頃奉北京總稅務處令文云、案准外交部咨開准日斯巴尼亞國駐華公使羅芬德照稱、本年六月五日、瑪地京城政府公報、公布本國大君主諭旨一道、規定無論何國運往本國之牲畜、該原產地之牲畜情形及有無痘疫發報、若不按照一定期限、將所報本國外部者、卽係違背本國衛生章程、且本國海關亦不令其進口、除此之外、仍須遵照一千九百十七年九月十六日所布管理牲畜疫症之章程第四十三款以次各款辦理、並聲明該諭旨自頒布日起、四個月後施行、等因據此除分行外、合行令仰該海關監督遵照辦理、此云、

赴澳經商再請函詢

本埠內衣織布廠主胡景星、現擬攜資前往澳洲設肆、推銷各種內衣、特行函請上海總商會轉詢駐滬澳洲商務專使、有無限制入境之例、嗣接李德立專使復稱、須待磋商等語、胡君查得該專使致函總商會、聲明如有華人赴澳經商、願爲介紹等情、何以此次忽稱尚待磋商、殊難索解、業於前日復函總商會、請再函詢李專使、請爲詳復矣、

請贛省免茶稅

中華國貨維持會、昨致上海寧茶振植公司函云、翊周先生大鑒、敬啓者、前准貴公司爲箱茶茶末、行經贛省內地應繳稅釐五成一案、聲請敝會再行呈請農商部再懇行咨財政部准予豁免情由、敝會業已據情呈請在案、茲於九月十九日、奉農商部第九五九號批開、准財政部咨復此案、已令據江西財政廳呈復、該公司運銷外洋、應繳內地稅釐、久已查照定案、普通減收五成、並無歧視等情、該公司所請豁免一節、應毋庸議等因、奉此合亟抄錄原批、即希查照爲荷云云、(原批錄後)代電已悉、查此案前據該會呈請、將寧茶振植公司贛省內地稅釐五成准予豁免等情、當經咨行財政部查核辦理、並批示在案、茲准咨復此案、已令據江西財政廳呈復該公司運銷外洋之茶、應徵內地稅釐、久已查照定章、普通減收五成、並無歧視等情、復查出洋華茶、免徵出口稅、及減半徵收內地稅釐之案、即爲體恤商艱、維持茶業起見、現在江西財政廳對於該公司徵收內地稅釐、係按照普通減免五成、自屬遵章辦理、並無歧視、該公司所請豁免一節、應毋庸議等因、令飭批示遵照、此批、

全國教聯會昨聞

全國教聯會駐滬招待部電知各省教育代表、謂上海到者已多、請迅駕、專候、以便會同赴滇云云、又駐滬招待部於九月二十三日午前十時在寗濱銀行(河南路口)請到滬各省教育代表茶話、討論赴滇一切辦法、

外交會今日開會

國民對日外交大會、昨日通告各會員云、逕啓者、茲定於九月二十三日、即星期日下午四時、在本會開常會、希撥冗蒞會爲荷云云、

市議會進行訊

上海市議事會、於前日下午五時、續開臨時會、到會議員三十餘人、由議長賈豐臻主席、所有提議地方行政預算各案、均經討論議決完畢、已告結束、現將議決案呈報縣知事公署、並一面移知董事會、分別執行云、

關於電車兩投函

▲對加價及購票人舞弊事

大陸報云、日昨又有二人投函本報、對於電車公司加價、及賣票人舞弊事有所討論、茲錄其原函於后、啓者本月二十日、工部局公報載、上海電車公司、因受銅元跌落影響、擬於本月十六日、一律加價、向工部局請示辦法、工部局以事關重要、定期過促、不及詳細考察、令暫緩實行、俾得通盤考慮、故該公司於十六日未克實行、不佞對於此舉、略有數言、以抒鄙見、年來滬上人士、無一不知電車公司獲利甚巨、而該公司近以銅元跌落、兌換銀洋時、大受影響爲辭、欲增加車資、豈因生意興降、欲乘機漲價獲利乎、試問現時之乘客、對於平穩安適數字、能否完全滿意、若該公司能日事改良、此次工部局亦勿庸拒絕緩行、鄙意該公司、對於加價之事、尚可從緩、而對於各方怨言、須急早設法消滅、若能使乘客平穩安適、欣然稱道加價之舉、固不待工部局允許、而公衆已先允之矣云云、又一函云、啓者、電車公司售票人、每於查票不在時、常乘機舞弊、作出種種欺詐行爲、吾人實深痛恨、然流毒已久、一時萬難除盡、該公司對於此種行爲、應極力整頓、常見售票人令乘客持費以待他站方給予車票、彼可私入一站之銅元、甚至有乘客助其舞弊、朦哄查票員、均以售票人、雖未照價給票、而已仍能達到目的地、爲憐恤此見、多數皆隱忍不言、然此舉非吾人之憐恤、實足以助其惡、深爲國民羞、吾人應設法禁止、而該公司亦當改良辦法、杜絕之不遺餘力、余思有辦法四種、甚盼該公司極爲採納、㈠增漲售票人工資、在十五二十五元之間、俾其能贍養家室、㈡提高考試程度、須有高小畢業文憑、並學堂荐書者、方允其與考、㈢每年終須提給紅利、㈣公司應辦學校一所、令其於售票之暇入校研究學識、以上四法、若能實行、不獨可免去舞弊揩油之病、雖待人無理之行爲、亦可霍然消滅云云、

馮台二人之來滬

▲監督國會團請其聲明任務

公平通信社云、工人監督國會團昨日(二十二)以有曾銳偵探馮鳳鳴、台永生二人、來滬有所行動、特派代表四人前往馮台寓所視察、據馮台二氏自謂、並非曾探、此次旅滬實係料理博羅藥房股務、請勿誤會、當由代表邀請該團擬稿、加蓋私章、送登各報、聲明並非曾探云、

美國著名外交官來滬

字林報云、美國著名外交官丁家立(Tenney)博士與夫人、昨乘威爾遜船來滬、按丁在華有年、一九二〇年之間返國、曾任代理公使多時、今次再來、並無政治關係、因其子女在北方、故昨即北上、丁之子來藹氏、今任濟南領事、又有二女均出閣、居於京、記者往訪、叩以臨城案、答云、鐵路上應有受外國人指揮之衛隊、再各大通商埠、宜駐外兵、倣京津二地辦法、又云、自一九二〇年後、中國最顯殊之變局、即外國人之聲價大失、而原因則半在押解德人回國太遲、半在中俄關係、緣在今日、華人可以操縱俄人也、若外人干涉一節、大可不必、美國素厭於戰、不能出兵、再中國自救之說、惜尚傾缺乏愛國心、頗難見大効、(下略)

美按察使將赴漢

文匯報云、美按察使定下月中旬赴漢口、審案、該埠已積案多起云、

源豐布廠交涉案

上海地方審判廳致函江蘇特派交涉公署、略以衛領函稱、源豐布廠係在衛領處署註冊、請撤銷查封命令等語、查開設閘北寶山路三長里第二十一號房內、確係張秀之所開之源豐布廠記、並非陳仰卿之源豐布廠、現在該布廠早經飭吏啓封通告撤秀之領回云云、聞許交涉員已據情轉函衛領知照矣、

不付絲款將會議

本埠華洋絲商、因百多洋行不付絲款、致起交涉一案、議定雙方各舉代表討論調解辦法在案、茲悉絲繭總公所與洋商絲公會之代表、均已舉定、日昨華商代表沈聯芳等、與洋商代表沙角等、業已商定自二十四日(明日)起集議此事、以期和平解決、故雙方均已預備一切云、

東亞債權團致省長電

東亞儲蓄債權團、昨快電南京韓省長云、南京韓省長鈞鑒、皖人徐一鳴、虛設東亞儲蓄會、騙取內地八千餘戶三十餘次會款四萬餘元一案、久經奉令停業、清理償本在案、乃徐一鳴奉令之後、以本年儲款、早經侵蝕無存、延不理清、儲戶紛向索款、徐竟至法租界五洲旅社購茶房代購安眠藥水、聲言自盡、希冀恐嚇潛逃、致爲法公堂押解滬海道尹公署、移送上海地方檢察廳核辦、儲戶等聞訊後、現在組織債權團、進行追訴、清理事項、惟聞地檢廳有不待債權關訴追、即行釋放之傳說、果然者、我儲戶五六萬元血汗之資、恐將化爲烏有、殊失鈞座嚴令停業清償之初心、迫不得已、祇得叩請鈞座、迅予電令上海地方檢察廳審判廳、查照省令清理、一日未竣、徐一鳴不得任令釋放、並偵查假託有限公司、虛設商號、騙取錢財各事宜、依詐欺取財僞造文書律、起公訴、案關社會經濟治安、實屬重要、仰乞恩准、毋任叩禱之至、東亞儲蓄會債權團叩、

路局要訊

▲觀潮專車　滬杭甬鐵路開駛海寧觀潮專車之期已邇、自本月十八日起、上海北車站售出觀潮券及餐券、甚爲發達、預計屆期或有人滿之勢、該路所備渡船往年開到際、頗感參差不齊、本年經該路特別改良、將所有渡船分列號數、以若干艘爲一隊、每隊派巡長一人、招待員一人、指揮照料一切、迨船中客滿規定數、由招待員發給開船證、同時啓行、以免爭先恐後、茲聞第一日(二十八)船分四大隊、總數三十七艘、第二日(二十九)同、第三日(二十)隊數同前、總數增至四十七艘、蓋往年觀客、皆以末日獨多之故也、

▲貨車更改　滬杭甬鐵路之二十一號尋常日貨車、改爲臨時貨車(即專車)、其第二十五號臨時貨車、改爲尋常日貨車、准於十月一日起實行、已於昨日(二十二)該路車務處飭各站遵照矣、

●昨日江灣賽馬之成績

昨日江灣賽馬、實爲秋季賽馬之先聲、故觀者十分擁擠、天氣良爽、成績頗佳、預測各馬亦多、幸中中秋日之賽、其觀者定必一如昨日也、昨日之詳細成績錄如下、

第一次　(路程)一哩四分之一

馬名	騎師	重磅
㊀黃龍 Yellow Dragow	恩卡的沙	一四九
㊁生雪陀 Sunshadow	梅鐵倫	一四七
㊂派賽爾 Piraoy	休士	一四八

共十七匹馬起步頭馬勝二乘二馬勝一馬頭(時間)二分四十三秒五之一(獨贏)二五元六角(馬位)㊀九元四角㊁一三元六角㊂一六元八角

第二次　(路程)三法郎

馬名	騎師	重磅
㊀羅馬茂林 Raman Merlin	海而	一六〇
㊁口客肯納 Kirkgunzeon	白克而	一六〇
㊂白雷靜康 Blazing Corn	高登	一五六

共十一匹馬起步馬頭勝半乘二馬勝一馬頭(時間)卅九秒(獨贏)二三元九角(馬位)㊀九元一角㊁十一元一角㊂三八元一角

第三次　(路程)七法郎

馬名	騎師	重磅
㊀大甫得歌浦 Directorship	黃賢	一四五
㊁立登的夫 Petentive	海而	一四八
㊂生白雷寺 Sunblaze	海馬惟處	一四五

共十七匹馬起步頭馬勝三乘二馬勝一乘(時間)一分四十八秒(獨贏)一五元五角(馬位)㊀七元五角㊁十二元㊂十四元

第四次　(路程)九法郎

馬名	騎師	重磅
㊀拍紙飛 Patsfield	馬立師	一六三
㊁意可麥 Jkoma	拿而	一五八
㊂地官軋兒 The Beagle	胡會林	一五八

共九匹馬起步頭馬勝一馬鼻二馬勝四乘(時間)二分二十二秒五之四(獨贏)九元八角(馬位)㊀六元八角㊁一九元一角㊂一四元三角

第五次　(路程)一里四分之一

馬名	騎師	重磅
㊀地庫倫 The Roulan	劉順德	一四八
㊁利亞南勝 Re-organisation	小道勒斯	一六三
㊂富師好施 Full House	拿而	一四八

共九匹馬起步頭馬勝一馬頭二馬勝一乘(時間)二分四十四秒五之一(獨贏)十八元三角(馬位)㊀六元五角㊁五元七角㊂八元二角

第六次　(路程)五法郎

馬名	騎師	重磅
㊀亞而拍果特 Old Pagoda	白克而	一五三
㊁拍定登 Paddington	宋立峰	一五五
㊂更考命 Sir Colin	拿而	一五二

共二十匹馬起步頭馬勝一乘二馬勝一乘(時間)一分十五秒五之二(獨贏)一二〇元一角(馬位)㊀四十一元四角㊁八八元二角㊂十二元三角

第七次　(路程)一哩四分之一

馬名	騎師	重磅
㊀地利農 The Renown	海而	一五三
㊁稍司端 Sonth Down	劉順德	一六六
㊂隊司帶 Day Star	小道勒斯	一五五

共六匹馬起步頭馬勝一乘二馬勝一乘(時間)二分四十八秒(獨贏)三四元三角(馬位)㊀五元七角㊁五元二角㊂五元四角

第八次　(路程)一里

馬名	騎師	重磅
㊀萬司堡 Veetberg	海馬惟處	一四五
㊁康門達歇浦 Commandership	黃賢	一四五
㊂湖特克勞夫 Woodcrofr	立台而	一五五

共十三匹馬起步頭馬勝一馬頭二馬勝一乘(時間)二分〇四秒五之三(獨贏)一二五元九角(馬位)㊀三四元五角㊁四五元三角㊂一七元三角

第九次　(路程)一里半

馬名	騎師	重磅
㊀矮抱潭 Arbor day	小道勒斯	一五〇
㊁破兒司帶 Pole Star	派得生	一五八
㊂尼古立鐵 Niccolite	劉順德	一五五

共十一匹馬起步頭馬勝一乘二馬勝一乘(時間)三分十六秒五之二(獨贏)三一元二角(馬位)㊀一五元五角㊁十元一角㊂十元八角

●韋氏字典案判決

本埠商務印書館譯印英漢雙解韋氏大學字典、經美商米林公司以侵害版權商標權起訴公共公廨、請求給諭禁售、商務印書館不服、延請律師辯護、迭經開庭審理各節、均誌前報、此案關係出版事業與文化前途、社會對之均極注意、茲聞此案於上星期五即二十一日由公共公廨陸讞員與美副領事阿君會同判決、大致對於版權部分、駁回不理、對於商標部分、因被告所散佈之說明書內所刊圖樣、與原告字典上商標類似、於原告營業上不無損害、令被告賠償銀一千五百兩、前次所發之臨時禁諭、即予註銷、茲錄諭案華文堂諭原文如下、

民事堂諭、(美商米林公司訴商務印書館案)、此案原告美商米林公司、以被告商務印書館、譯印英漢雙解韋氏大學字典一書、侵害版權、及商標權、起訴到廨、經本廨允原告請求、頒發臨時禁諭、論令被告暫行停止出售、茲審核兩造供詞及辯論書、認本案應分兩項解決之、(甲)版權、(乙)商標權、試分述於後、(甲)版權　關於版權部分、被告辯護大意、略謂原告之字典、並非專備中國人民所用、又未經中國政府註册、故被告依法得以譯印、不必求著作人或發行人同意、亦無賠償之必要、有一九零三年中美商約第十一欵、足以根據、雖原告謂此種行爲有損道德、然被告爲應中國學生之需要起見、不得不盡天職、要與該商約並無違背云云、原告對於此點、既不能提出充分証據、證明其在中美兩國境內、享有版權、本公堂自應駁回不理、至於道德如何、本公堂意爲非本案法律範圍內應研究之問題、可無庸置議、(乙)商標權　原告商標係一大圓圈、圈內有韋白斯脫大學等英文字、上有花圈、圈內又有花字式之一W字、被告於民國十一年十一月間、刊發一種說明書、上有字典圖樣、圖內畫面亦有一大圓圈、圈內有韋白斯脫大學等英文字、字上有一花圈、圈內有花字式之CP兩字、全部形式、與原告商標相似、不過加英漢雙解四小字而已、原告代理人供稱、自一千九百零三年以來、原告對於出版字典、均用此種商標、且自一千九百零三年迄今、原告代理人曾代原告銷售、即被告亦曾代售此項字典等語、被告對於以上所供各節、並不反對、惟稱此項商標、無中美兩國註册之證據、韋白斯脫大學等字、係普通名詞、原告不得以此種名詞、及其花樣、認爲在中美兩國內享有商標權利云云、本公堂查原告書面所列乙字及花樣、雖未當堂提出註册証據、然既經使用多年、一般購書者、已認爲原告字典之商標、被告曾經代售、自無不知、其說明書內、似不應踵忽利用、應判令被告不得將前項說明書、再行散布、並不得將說明書內圖記、用於所印各種字典、所有此項版樣、及印成未曾散布之說明書、一併銷燬、原告因被告散布之說明書內所刊圖樣、與其字典上商標類似、於營業上不無損害、着被告賠償銀一千五百兩、前次所發之臨時禁諭、應予註銷、此判、中華民國十二年九月二十一日、

●取締呆猪之商權

取締呆滯猪隻一事、前經上海縣沈知事、奉淞滬何護軍使指令、會同淞滬警察廳長、將各販所有之呆猪、應如何處置之方法、並調查積滯流弊、及私涉利益等情、當經函致縣商會、請爲會議妥善處置辦法、以杜利弊在案、茲聞該會接函後、與慈善團董事商權、呆猪應行宰剝煑熟、以供搭儎機器之用、萬不准售人吃食、以免妨害公衆衛生、並有猪客等聯名赴縣公署呈稱、販猪來滬時、遇有垂斃猪隻、應仍援向例、歸客商自行剔出、名爲慢瘟猪與呆猪有所區別、請求准予提出、以免混淆等情、沈知事據呈後、已函縣商會查照云、

●日武官過滬

上海日日新聞云、日本第一遣外艦隊司令官小林少將、爲長江警備事宜、乘旗艦之二等驅逐艦安宅、停留於漢口、現該司令官以病入漢口病院治療、茲以受命歸國調養、另派海軍少將野村吉三郎氏爲其後任、該氏大約不日過滬赴任云、

●官商赴甯弔唁

江海關姚監督、於昨日赴甯、預備前往弔唁韓省長之夫人、並擬會同滬上紳商、集合公祭云、又昨日上海總商會、暨縣商會正副會長、並滬上各團體、南北工巡捐局正副局長、各業商代表等、均聯合赴甯、向省公署弔唁王夫人、但於昨晚乘滬甯夜車、公同起程云、

●前晚法租界盜案

法新租界古拔路第九十二號門牌某雜貨店、於前晚九點餘時、突來盜匪數人、一擁入內、各出手鎗、嚇禁聲張、當被在賬櫃抽屜內搶劫去洋一百餘元而逸、當由事主開單報告捕房、偵探查勘一週、回稟捕頭、諭令務獲該匪等到案究辦、

●西門內之大搶案

陽歷本月二十日、即八月初十日晚八點餘鐘、據商人毛和源偕伊妾姚第、投二區二分署局報稱、商人現在大馬路先施洋行生理、家住大南門也是園附近、本日下午、姚第因事由北市雇坐黃包車回家、四點四五十分鐘時、車經西門內靜修路、忽有匪徒四人、口操北音、身穿似黑非黑之衣服、兩匪站在路旁、兩匪持刀趕上、將車攔阻去路、嚇禁聲張、當將姚之手上鑽戒一只、及耳上鑽圈一付、上有珍珠值價六七千金、又僞翡翠金挖耳一只、以及手中所執鈔票洋一千元、一並搜去、姚被刦回家、報告商人、爲此開明失單、同來報求嚴緝等語、牛雲舫署員據報大駭、立傳姚到案略詰、並驗看其手指耳上皆無痕跡、諭令回去候查、一面由牛署員督同長警前去實地偵查、得離該路兩頭、皆派巡警站崗駐防、被刦之處、詢之左右四隣、咸稱初十日午後四五點鐘、時天降大雨、行人稀少、並未聞有被刦聲嚷等語、牛署員遂於次日、據情詳報淞滬警察廳、昨日徐廳長又飭偵緝隊派探查明嚴緝、

●調策電出洋緝盜

水警顧廳長、近以淞口外洋發生海盜搶刦商船情事、昨令第四區速調策電巡艦、開往銅沙等各洋面、認真追緝海盜、並令妥爲保護航海商船、以維航商安寧云、

●引翔鄉議會近訊

引翔鄉議會、已於本月十六日、開成立會、實行開始辦公、並定十月一日、正式會議、應辦一切進行各事、惟經董一職、是應撤銷、由王經董辦理結束、昨已呈請上海縣沈知事備考、並定月秒移交鄉董接收、惟議會恢復、鄉董議員亦應同時復職、聞王鄉董辭詰、有不願以五個月短期鄉董之煩擾、尚在推卸之中、王經董亦因改選卸肩、已預備月秒、將一切手續、移交議會接收辦理、俾卸職任云、

●豆油抬價之糾葛

邑廟油豆餅業萃秀堂公所、於昨日下午一時、召集全體同業開會、因爲交易所標準豆油市價抬高至十四兩三錢半買進、兩方發生糾葛、甚至交易所豆油停止拍板、自初四日停拍以來、已有一星期之外無市、而買出方面、以牛莊現油、漲至十二兩之許、標準油超過現油二兩之外、不應抬高巨大之價、不肯負責、則多頭方面以買貨須先納保證金方能成交、市價之漲跌出於市面、現下市價稍漲、立即停拍、不應如此辦法、備者市價一小亦受虧拆、兩方爭論、惟在公所召集各大都做空頭多數商議之下、將高價十四兩三錢半、結價不得再大、願受虧本、一面將情理知交易所、又聞多方頭面、下午在五馬路某號內又開會議、咸謂公正人如不公平解決者、情願經紀人退出、未知如何了解、

●華絲陸續出口

前日林肯總統之運美中國湖絲、計一千四百件、值上海洋三百萬元、今日麥狄遜總統輪出口、又有中國大家運美湖絲值洋二百萬元之貨運去、二十四日昌興之坎后輪出口、又有值洋三百萬元之華絲運至紐約也

●商船紀聞

▲大英公司　大英輪船公司之尼萊亞號郵船、此次因赴日本裝運生絲及往中國之膠洲灣載煙肉府紬赴歐洲、故現已從英國開赴神門、須十月二十五日、由東往青島、至十月底、再由上海運湖絲茶葉至歐洲、此係特別班、故十月三十日、由滬赴英之正班輪開衞杜尼亞號則仍照常行駛也

▲太平洋公司　太平洋輪船公司之威爾遜總統號輪、因在美損壞、故改延至此次替林肯班來滬、該輪由美開出時、係在八月念三號、日本尚未地震、故舊金山方面之赴橫濱之旅客、有博士華德、資本家惠爾本、並商業界中之福爾頓、撈林滿、麥丁花德乃等共有二十名、及至本月七號到橫濱、各西人均未登岸、蓋橫濱市完全毀滅無存、遂改至神戶登岸、而由美來滬之西人、此次共有七十餘名、其中有美國大學教授那彭伍特氏、資本家林德、西里孟、海立師、威廉勤金、卡脫惠、以及商業界之雷西氏、愛格爾等到申、該輪且在東洋搭乘至上海香港兩埠者之日本災地內之中外難民三百五十餘人、其中三百另八人係轉至香港上陸之華僑民、於今日往港、各災民咸曾受有重大之損失云、

▲怡和洋行　怡和洋行得愛梅爾總行來電、該行現於印度線內將頭級客船開立某城號 City of Naruchi 號、由本月十五號從倫敦開始調航遠東至上海、此船有一萬噸而頭等客位極多、昨得來電、准十月二十一號到申云、又有該公司從紐約經蘇彝士河菲島南洋線內所加派之新造成之最巨輪 City of Hankow 漢口城號、昨亦接到電訊、頭班到申、決定於十月四日到滬、此輪到申後、須往東洋、因已派定航駛全世界線之班次、故十一月二日、由東洋返滬後、再到漢口然後即往歐洲之哈佛倫致、鹿透旦及德國漢堡也、

▲日本海航商市移神戶　本埠各外商、現得日本來電、橫濱已完全毀滅、而海航之商市、今陸續已移入大阪神戶、其總口岸即以神戶爲主、故刻下之橫濱稅關事務所、今已正式宣告封閉、以後上海之運入貨如裝橫濱者令改到神戶、由間航輪界亦接電告實、

●江灣自治會之組織

江灣公民謝愛棠、蔡香孫、倪無齋等、昨在雅叙園宴叙、討論組織江灣自治會、以促進地方自治爲宗旨、議決會所設在江灣上海文科大學內、其宣言書不日發表云、

●因日災投海自盡

▲中興公司鄭叔丹

法大馬路中興公司股東兼經理鄭叔丹、近因日本地震、營業上大受影響、損失鉅萬、一時無法維持、突於昨晨乘車至吳淞砲台灣、蹈海自盡、聞鄭君粵籍、係留日學生、年僅卅餘、平日對於社會公益頗多熱心贊助、臨死知交各友、聞信接其絕命書、而其女友王明華女士、今日且特親赴砲台灣海濱一帶、偵查究竟、並雇人尋覓屍身云、

●伊文思病故

文滙報云、久居上海之英人伊文思、昨晚在莫干山病故、今年八十有一、伊氏乃伊文思書館之主人、莫干山爲避暑地、即伊氏所發起云、棺將用民船運滬、下星期二葬在靜安寺、伊氏有二子、一在之江大學充物理敎授、一在滬管書館云、

●前日火警並誌

前晚夜半二句鐘、美租界天潼路森發園老虎灶、不戒於火、延燒至順興木匠店、共計焚燬房屋兩幢、事經美捕房得悉、立飭包探詳告起火緣由、稟候核辦、

閘北虬江路長盛里、某布廠、於前晚二時、忽兆回祿、焚去涼棚一座、又烏鎭路新疆路口、坤申煙紙店、亦不戒於火、燬去樓面一間、先後經救火會到場救熄、昨由該管各警所、偵查起火情形、再行核辦、

●茶業工人之要求

本埠南北市茶食舖戶、共有三百數十餘家、工人共有一千數百餘名、各工人等、因邇來米珠薪桂、所入工資甚微、不敷開支、且各店鋪均自由收領學徒、習練工業、以致工人閒職每日見增多、因此各工人等迭次討論辦理、提出要求、條件二種、(甲)不准店主自由收領學徒、(乙)請店主酌加工資二成、如各店東不允所請、決用最後手段對付、店東方面、均云營業、全在中秋一節爲最大、各工人在百忙中、提出條件要挾、與理不合、現以決定延請律師、請求官廳備案取締云

●閘北公園之通告

▲聯合致祭韓省長夫人

閘北公園聯合會、爲聯合各公團致祭韓省長夫人事、昨接公署發來韓省長德配王夫人訃告、定於舊歷八月十八日、在甯設奠、敝會擬聯合閘北地方各公團、備具祭文祭品、推派代表赴甯致祭追悼、倘荷贊同、即請於舊歷十四日前知照敝會、以便將貴團會院之名列入、又擬赴甯辦法七條如左、㊀起行、舊歷八月十七日、㊁火車上午九時三十分特別快車、(三等旅費臨時酌定)㊂各團體各個人之禮、各歸各送、㊃公祭之祭文祭品、由閘北公團聯合會代辦、㊄來回旅館、一切費用、各自負担、㊅代表西裝、須備大禮服、或常禮服、華服則需袍元褂、穿靴、㊆各團推定代表、請於舊歷八月十五日前通知閘北公團聯合會、以資接洽、用特函知、即希査照、爲荷、此頌公綏、閘北公團聯合會啓、

●洋貨聯會會長辭職

▲因與洋商發生問題

洋貨匹莊同業聯合會會長、昨因洋商方面、因事誤會、反對該會提倡、因之發生風潮、關經售貨顧子聲等、從中調停、仍照舊交易、惟會長劉棟森孫世芳兩君、因奔走維持、煞費苦心、現時會務中變、均抱消極、業已托病辭職云、

●私販手槍之破獲

美捕房包探、前日偵得住居倍克爾路之甯人何裕仁、私販大宗手槍、當即稟明捕頭、協同西探目將何拿獲、並搜出勃郎林手槍二十支、子彈五百發、連同何妻姚氏、及要証顧陳氏、李王氏、一併拘入捕房、昨晨解送公堂、即據中西包探投案稟明、並將手鎗子彈呈案請究、被告何裕仁等、延聶思律師到堂代辯、經張襄讞得供、商諸日副領事清水氏、判見証顧陳氏、李王氏、均交鋪保、何良氏、分別還押、候下禮拜六復訊再核、

●希圖暗殺案之展訊

紹興人章阿成、章阿堃、匡新泉、於上月一號、受在逃之日本人清木茂、(克督生)韓人安定洪等主使、往法租界、希圖暗殺高麗人金若山未成、案發被將捕房購線探目、解捕公堂、訊供別情、命被告押候日期解訊在案、昨已屆期、捕房將被告章阿成等押解到廨、由孫襄讞與日副領事清水氏、略訊一過、判被告等押候展期一禮拜再訊、

●運土開槍案昨訊

山東人趙子彬、高慶芝、馮宋壽、因於本月十五號、在蒼路代客私運大宗鴉片烟土、被西捕查見、上前追拿、趙之同黨膽敢拒捕開槍、幸未擊中、遂由包探夥同追獲趙子彬等三人、拘入捕房、解廨訊押在案、昨晨亦經公堂復訊、先據工部局刑事科代表、梅鐵蘭律師上堂、陳述案情、並向九十三號西捕、詰據供訴當時追拿被告時、內有一人向我開放手槍一響、我即吹警笛、遂由一千一百四十九號、一千三百三十六號等巡捕到來、鄒同追拿、始拘獲被告等三人、並抄出印土若干、請究、詰之趙子彬等、則延羅傑、穆安素兩律師到堂、代爲辯護、中日官得供、判被告均押候展期再訊、

●川沙縣請協緝盜匪

川沙縣署二十二保十五圖商民沈裕宗家、於舊歷七月初二夜被匪持械侵入內室、刦去金銀衣飾一案、曾經報由川沙縣嚴知事勘驗查、係盜毛阿三等糾黨共同搶刦、當飭法警起出贓物、旋據拿獲盜犯張辭福、袁阿東等二犯、供認聽從盜陳等夥同往搶得贓表分不諱、惟陳等盜現匿船上、逸往上海、泊於荒僻之鄉間地方等語、嚴知事以盜首既有地點、應予查緝、故於昨日移文上海地方檢察廳及淞滬水陸各警廳、一體協緝務獲解川歸案懲辦云、

●徐阿桂家盜案鞫訊

本邑引翔鄉徐家宅地方之徐阿桂家、於舊歷七月二十日夜、被盜搶刦、並鎗傷事主一案、當由該事主徐阿桂開單分呈縣廳、請爲嚴緝、一面具呈淞滬護軍使署、請爲通令所屬一體協緝在案、本月十五日、經上海縣警察所偵探、在閘北虬江橋竇家宅兩處、緝獲是案盜犯倪堂甫金阿林兩名、起獲原贓衣袍等件、解經上海縣知事兼警察所、所長沈寶昌命發司法課訊問、連日經陸司法員提案研究、該犯倪堂甫金阿林均供認夥刦得贓槍傷事主不諱、同黨共有三十餘人、並有同黨金阿毛金根根根張老五湯老大施八郎衛友根即衛翻子等、匿跡某處等語、陸司法員論飭收押、飭探嚴緝逃犯到案、再行訊辦、

●木植交易所案近訊

萬國木植材料交易所、因官廳不給執照、不能營業、遂由監督年等代表、稟請公共公廨派員理賬、迄已年餘、現由理賬員列表報告、以便結束、其報告書內第四欵、爲美裕印刷所應得之欵發生問題、請求解決、昨據資美律師到堂、聲稱美裕控該交易所一案、由伊辦理、嗣經理賬員決定以五千元了結、故伊除已得律費外、此欵內應分二成半、計洋一千二百五十元、當時曾致函理賬員、請其代爲扣除、理賬員乃將洋一千元繳呈公堂、若從前非伊到堂、請求禁諭、則該交易所存於銀行之欵、早被該所各股東取去、美裕焉能得到五千元、伊既費種種手續、應得額外酬報、在案之一千元、請給伊收領云云、報告書第六欵以下各項、均無辯論、即由俞襄讞商之英麥副領事、以資美律師請求、毫無理由、宣判理賬員第四次報告書內第四欵存洋一千元、及應分之另欵應付美裕印務局領去、第六欵路端市之責任、應照登報、限被告二十日內投案候訊、第七欵廣瑞清既已病故、應傳其子虞菊生、並管理遺產人到案訊問、第八欵內周偉章薪水二百元、第九欵內吳時若薪水二百元、均不准、第十二欵照准、丁表堂理賬費照准、此諭、

●兩船廠工人之械鬭

浦東張家浜附近、有時新船廠工人衛茂橋、昨日上午因與陸茂記船廠徐木生等、因做錯工料、雙方致起沖突、當經同帮工人解勸不了、旋即糾合大衆、持械鬭毆、一時如臨大敵、三區三分署得報、立派全班探警馳往兜拿、當場拿獲衛茂橋、陳美章、陳久在、阿根、袁初福、衛錫福、王相忠、沈大興、王紹興、嚴再德等、徐木生方面拘獲陳小興、江來有、陳立富、王再能等、又起出凶器大斧二柄、小斧二柄、鐵鎚一把、小鐵棍五根、大鐵棍三根、木棍二根、扁担一條、木棒一根、連同受傷最重之徐木生、並解到局、立命備文飭警、將一干人証移送地檢廳訊辦、

●昨日倒斃男尸

昨日下午二時半、有一年約四旬、身穿藍布短衫褲、頭戴草帽、赤足着鞋、形似工人之男子、乘坐電車、在黃浦灘南京路口下車、行至麥加利銀行門首之堦沿石上、忽然昏倒斃命、由捕投報捕房、捕頭飭探協同三圖地保唐晉山、將屍車送虹口斐倫路驗屍所、聽候報官檢驗、

●汽車撞斃之撫郵

江北人陳扣鵠之姪陳某、於本年五月十一號、在法新租界、被高二郎所駕之汽車撞倒、當由巡捕到來將受傷人車送醫院醫治、一面將陳先解法公堂、判令罰洋交保、俟傷痊再核在案、不料陳因傷過重、延至前日身死、經中西官驗明、諭令乃叔棺殮候核、昨日由捕飛將兩造傳至公堂、訊判着被告再給尸屬撫郵費洋七十元、驗費亦被告負担、

●五虎黨分別判押

鄉人王錦甫、於前日手攜衣服一包、行經法租界、詎被無賴陳忠義王秀桃兩人、誤會該鄉人私帶烟土、上前搶刦、爲探查見、將陳王兩人拘獲、帶入捕房、又至陳之寓所內抄出照相一張、上書五虎黨等字樣、昨解法公堂、訊判陳押西牢四個月、王押一個月、期滿永遠逐出租界、

●公共公廨訊案彙誌

(民事)早堂第四公堂、由俞襄讞與英麥副領事會訊、㊀日商日本棉花株式會社、控和泰麻棉花號主張心如、不還欠欵案、被告延律師到堂請求破產、堂諭請求不准、㊁十中子及比商皮革公司、控鑫益皮革公司主胡元初、不還欠押銀案、被告延羅傑律師請求破產、堂諭胡元初不准破產、抵押之地產、由理賬員估價最高價目、除付原告押欵銀二千八百兩、並按月一分二厘之利息、其餘欵銀、另償還案比商皮革公司、此諭、

▲謹謝　承商業儲蓄銀行贈游泳須知、錢業公會贈錢業月報、銀行週報社贈銀行週刊、道路建設協會贈道路月刊、商務印書館贈小說世界各一冊、統此鳴謝

昨今氣象

晴而有雲、山東台灣間吹西北風、北呂宋海面有大風浪、太平洋颶風西北行向布爾島、又呂宋東之氣壓、已近島子、將分爲數中心點、
昨日溫度、最高八一●五、最低六〇●五、去年同日、最高八二、九●最低五九、

東方藝術研究會

續招學員

▲科目　繪畫科　音樂科　塑造科
▲入會　無論男女不限年齡程度均得報名入會上午部下午部餘額無多志望者須從速報名
▲章程　函索請附郵票三分
▲會址　上海法租界蒲柏路(即打鐵浜)四八三號洋房
▲附設　通信教授部夜課部

主任　周勤豪　傅彥長　陳曉江

永安天韻樓 花園

本樓爲上海最高之屋頂花園一空氣清新佈置精雅各種游藝五光十色應有盡有如柳社新劇鳳儀班髦兒戲鳳鳴社女子新劇逐日排演高尚優美之新劇京劇影戲場每晚映演偵探長片滑稽笑片大有可觀他如名花會唱大戲武技等種種新奇游藝多不勝舉當此金風送爽玉露生涼公餘之暇一臨本樓頓覺胸襟爲暢塵慮都消不特遊目騁懷更可陶情怡性凡我諸君盡興乎來

法國大影戲院

在法界三洋涇橋南　首歌舞台原址

今天夜戲　開演十一大本　提早六時半

快活大王卓別林從軍　頭二三本

快活大王卓別林做夢公爺　二本

武術偵探長片　奇光鏡　第十五六集　四大本

大滑稽　二大本

今天日戲

快活大王卓別林從軍　三大本

快活大王卓別林做夢公爺　二大本

滑稽大家　拉利　文塞　老白相　二大本

大滑稽

價目　日戲樓下九十　好樓一角廿　夜戲樓下一角廿　好樓一角肆

上海大戲院

上海唯一之影戲院　北四川路虬江路口

夜戲價目　包廂一元　樓廳六角　正廳四角　日戲價目　包廂六元　樓廳四角　正廳二角　（送券暫停通用）

最新艷情勸世好戲　今晚第一場七點鐘開演　第二場九點一刻

What Wives Want

丈夫須知

著名滑稽新史　一本

現在盛倡自由結婚夫妻之間應當伉儷轉篤情愛愈深何以離婚問題反而轉盛其中必有因果大抵爲丈夫者不能盡職致失妻子之歡心初開家庭之齟齬遂結離婚之惡果如欲求夫婦之愉快須知丈夫之任務請一觀斯劇可免多少煩惱

▲禮拜六之日戲與夜戲同

日戲三點鐘起演　庸人自擾五本　鐵路潮第二集

禮拜日之日戲

新愛倫影戲院

美租界海甯路　中市愛倫舊址

今天夜戲開演　十大本

歐戰俄國軍閥新片　混世魔王　八大本

武術偵探長片　奪地圖　第十五集　大團圓

今天日戲

武術偵探長片　怪俠　第八十九集　六大本

新卓別林　二大本

大滑稽　二大本

愛普廬活動影戲院

APOLLQ THEATRE

北四川路五十二號　即海甯路北首

▲今日日戲　新婚第二　愛情哀情名片　伊之際遇

▲時間　下午三時　價目　樓上六角　樓下四角　兒童減半

今日夜戲　世界著名之彩色片並不加價

愛情名片　THE STING OF THE LASH

夫妻寃家

（外加滑稽佳片）

●夫妻寃家、兒女對頭、此俗語也、亦世之恒情也、今本院開映斯劇、其怪情節爲一婦人、以鞭打其夫、而愛情反熱、此令人見之、而愛之憐之、且片用彩色攝成、極爲美麗、誠不可多得之佳片也、

時間　每晚九時一刻開演

價目　樓上一元二角　樓下七角

清宮寶藏▼　紙上妙品▲

宣和臨古十七家畫冊

此冊爲清內府至寶宣和生平第一銘心佳品有山水花鳥人物共十七種皆係臨摹當時內府所藏神妙眞迹

五冊珂羅版精印一大冊定價三元八角

有正書局發行

[illegible]

晉唐小楷十種

珂羅版印一冊定價三元

此何蝯叟藏本查士標題云此本紙墨古潤神意飛動其在今日正如蟠草龍泉閱世一見云十種如下

▼鍾繇宣示表　▼內含帖　▼王羲之黃庭經　▼樂毅論　▼東方畫贊　▼曹娥碑　▼王羲之十三行　▼顏眞卿麻姑仙壇記　▲虞世南破邪論　▼褚遂良陰符經

有正書局發行

專治花柳毒症　新舊蘊毒及男女一切皮膚病小兒胎毒　效驗如神

價目　大瓶二元　每打廿元

上海五洲大藥房總發行　各埠藥房代售

閘口	杭州	長安	硤石	嘉興	嘉善	松江	上海南站	上海北站	站名 列車
十點〇五分到	九點四十三分	八點三十一分	七點四十五分	下午七點〇五分					禾閘快客車
十二點四十五分到	十二點三十分	十一點三六分	十一點〇二分	十點三十一分	十點〇一分	九點十四分	八點〇五分	上午八點正	●特別快車
四點十三分到	四點正	二點二十三分	一點三十二分	十二點四十分	十一點五十七分	十點五十分	九點〇五分	上午九點正	慢車
七點十分到	六點五十分	五點四十分	四點五十六分	四點十六分	三點四十三分	二點四十六分	一點二十五分	下午一點二十分	●快車
				六點三十分到	六點〇八分	五點十分	三點四十五分	下午三點三十五分	●滬禾快客車
十二點正到	十一點四十五分	十點五十一分	十點十七分	九點四十六分	九點十六分	八點二十九分	七點二十分	下午七點十五分	●夜快車

上海北站	上海南站	松江	嘉善	嘉興	硤石	長安	杭州	閘口	站名 列車
十點十分到	九點五十五分到	八點三十七分	七點三十九分	上午七點十五分					●禾滬快客車
十二點正到	十一點五十五分到	十點五十二分	十點〇二分	九點三十九分	九點正	八點二十九分	七點四十分	上午七點十五分	●特別快車
四點二十分到	四點十分到	二點四十二分	一點二十六分	十二點五十分	十一點五十三分	十點四十五分	九點十五分	上午八點四十分	●慢車
七點十分到	七點正到	五點四十九分	四點五十二分	四點二十四分	三點三十七分	三點正	一點五十分	下午一點二十分	快車
				六點十分到	五點三十二分	四點五十分	三點三十五分	下午三點〇五分	閘禾快客車
十點五十分到	十點四十五分到	九點四十二分	八點四十六分	八點二十四分	七點四十五分	七點十四分	六點二十五分	下午六點正	●夜快車

（注意）表內凡有●符者係與滬甯車啣接

亦舞臺

二馬路大新街

亦舞臺八月十三日日戲（價目注意）月樓六角　特別包廂五角　特別官廳五角　頭等正廳二角　二等正廳一角　電話中央四千六百六十一號

王少芳　李琴仙　武家坡

闊海山　張德俊　惡虎村

王少雲　李春棠　〈貴妃醉酒〉

馮子和　全本冀州城

胡蓮芳　馬春樵　正本黃金台

王桂卿　劉振庭　譚富英　白牡丹　馬富祿　張國斌　陳桐雲　胡蓮芳　干連浦　李春棠　全本荀灌娘

亦舞臺八月十三夜戲（價目注意）月樓一元　特別包廂八角　特別官廳八角　頭等正廳三角　二等正廳二角　電話中央四千六百六十一號　三馬路大新街

陳桐雲　岳家莊

張德俊　闊海山　史文恭

張國斌　李玉芬　全本九更天

馮子和　王少芳　花田錯

王桂卿　馬春樵　〈新長坂坡〉

白牡丹　譚富英　董含素　劉振庭　李琴仙　王連浦　馬富祿　李春棠　〈麻姑獻壽〉　打棍出箱（全本）

春華舞臺

北西藏路開封路口

春華舞臺八月十三禮拜日日戲（特別減價）特廂三角　頭廂二角　二廂一角　特廳三角　頭廳二角　二廳一角　電話北二千九百五十六號

贈出客券

周聞天　浣紗計

馮志奎　三雄惡虎村絕義

韓長寶　王月舫　劉瑛賁　儒蕢　（上二）麻子　投身

張銘武　趙鴻慶　▶新長坂坡◀

劉英儒　鳳牡丹　四郎探母

安舒元　一律暫停

春華舞臺八月十三禮拜日夜戲（特別減價）特廂特廳五角　頭廂頭廳三角　二廂二廳二角　電話北二千九百五十六號

贈出客券

周聞林　蘭　（中）老蘆

天芳人

劉瑛滿漢　儒結親　趙鴻慶鐵

張銘武（各界歡迎特煩再演）（三本）金翅　定計　公　火燒　向帥

明海山　鷄

雪鳳　烏龍院

麻子牡丹

李人俊　韓長寶　諸仙　八

安舒元（紳商來函）（特煩重演）鎮車　輪大　戰　大　王左　斷臂　說平　書　鏈

馮志奎　王月舫　一律暫停

新舞臺

新舞臺八月十三日日戲（價目）二等一角　頭等二角　特廳特廂三角　花廳月樓四角

朱春庭　鍾鳳林　王志雲　趙君甫　余太君

劉榮萱　鐵籠山

李祥林　歐陽予倩　百花獻壽

劉漢臣　許奎官　夏月華　汪優游　趙文連　夏月潤　趙君玉　夏月珊　周鳳文　張月亭　潘海秋　邱治雲　曹甫臣　劉漢森　▶九本濟公活佛◀

新舞台八月十三夜戲（價目）二等二角　頭等四角　特別廂廳八角　花廳月樓一元

應天球　九更天

劉漢臣　張月亭　榮　趙君　收關勝

劉　萱甫　（歐陽）予倩　黛玉葬花

曹甫臣　夏月華　邱治雲　趙文連　夏月潤　趙君玉　夏月珊　周鳳文　汪優游　潘海秋　鍾鳳林　許奎官　王九林　▶廿一本濟公活佛◀

丹桂第一臺

丹桂第一臺八月十三日戲（注意價目）特別包廂四角　頭等正廳三角　上層包廂二角　二等正廳二角　三等起碼一角

四本　呼延慶出世

全本　雲娘

丹桂第一台八月十三夜戲（注意價目）特別包廂六角　頭等四角　上層包廂三角　二等三角　三等二角

陳少甫　沈鶴鳴　牛富貴　何雅彩　（小小）秋寶冀義

茂州廟　樓配　冀州城

新排前部

方玉娘產子滴血

大舞臺

大舞臺八月十三日戲　全體文武藝員雅演拿手好戲（價目汁意）包廂六角　特廳五角　二等三角　三層二角

張榮奎　王佳楣　沈韻秋　陳月樓　趙竹卿　金碧艷　賈璧雲　趙東昇　于振廷　郭春華　河東下　大溪皇莊　頭二本虹霓關

張春海　毛韻珂　李瑞亭　新長坂坡

高慶奎　陰陽河　（全本）

陳嘉璘　姚俊卿　打棍出箱

小達子　張桂芬　張春海　全本泥馬渡康王

大舞臺八月十三夜戲　續接新排新朝宋史機關幻術特別彩景文武新戲（價目汁意）二層樓　特廂一元　特別官廳八角　二等正廳五角　三層三角　包廂三角

沈韻秋　張榮奎　趙東昇　殷春虎　張春海　陳月樓　孫少堂　李瑞亭　姚俊卿　趙如泉　賈璧雲　高慶奎

小達子

毛韻珂　金碧艷　郭春華　張桂芬　孫慶芬　陳嘉璘　孫稚舟　李勝奎　王佳楣　趙竹卿　王祥雲　劉坤華

▶八本狸貓換太子◀

天蟾舞臺

天蟾舞臺八月十三日戲（價目）特別花樓五角　特等官廳五角　特別包廂四角　頭等正廳三角　花樓三角　一百二十　三層特等二角　九十　三層頭等一角　六十　一律小洋

紳商來函特煩最馳名之大宋歷史好戲五本包公出世

日戲從未演過

各界早臨定座

狸貓換太子

天蟾舞台八月十三夜戲（價目）花樓一元　優廳一元　官廳八角　特包八角　頭廳四角　三層花樓四角　一百五十　三層特等三角　一百二十　三層頭等二角　九十　電話中央三七〇二

天新排新戲　初次啓演

八本包公出世

狸貓換太子

諸君請早　客票暫停

大世界乾坤大劇場

大世界乾坤大劇場八月十三禮拜日夜戲（價目注意）日戲樓上二角　樓下一角　夜戲月樓三角　包廂二角　頭等正廳二角　二等正廳一角

師秀文　杜文林　王金玉　張少泉　喜彩鳳　瀟湘雲　武雙林　侯雲峯　唐秋桂　金芳臣　全體合演

（換綵）〈翠屛山〉（翠寶臣）

南北和

金芳臣　捉放曹

全體合演新排仙蹟好戲

三本呂純陽法度七眞

第二千二百四十九號

小言

◉釋猪

（運雲投稿）

某君作本草頗新奇有味茲錄其一則如下。猪色黑入胃壞嗜欲已心疾補腎滋陰大有殊功雖入下焦然能提氣上升入於最高較之升麻無過劇之弊按猪爲水畜性寒而貪非飼之使飽不爲人用或轉而擾人故有重至二三百斤者價不等視輕重而分十月屬亥正猪當令之時價亦轉昂每頭一萬尙不止也。（2）

小專電

◎蘇佩秋已與曹潤田正式脫離關係因蘇有外緣爲曹偵知曹本宴客前日以段芝泉擬賑濟日災會曹潤田連起數個早起遂爲偵得說者謂日本地震影響及於秋霖云（1）（白蝶）（天津）

◎楊小樓近數日與梅蘭芳大發脾氣梅蘭芳兩次登門求見均拒而不見蓋因發起日本賑災會請梅蘭芳太出風頭實則暗中有人妒忌挑撥（2）（芳草）（北京）

◎外交大樓跳舞會定陽歷念九日開會由外交部以日災協濟會名義函請梅蘭芳詞意甚恭並函商開明通融日期（開明是日有戲）梅劇擬演紅線盜盒（知酬）（玫瑰）（北京）

◎溥遜帝溥儀決意遊歷歐美持之甚堅載灃焦灼異常電邀宗社黨魁升（允）極力諫阻始寢議（3）（滌秋）（北京）

◎滬上自設華和物品公司以來營業頗稱發達有著名賭精某獻策於該公司擬將骨牌之面不施刻畫改用一種極鮮明不褪之顏色印刷牌面之上謂可防摸牌之弊並可免刻畫紋內之積穢聞該公司經理頗善其說現擬實行（3）（海客）（本埠）

小新聞

歐洲婦女笑渦與痣之研究

▲種種不同　（C）

泰晤士報載愛爾蘭古諺云小兒之笑渦乃於初生時爲善笑之神女所印之指影故小兒之面有笑渦者少啼哭之時但笑渦尙有別種重要之命意如婦女右頰生渦則其人必慷慨性情高尙疾惡貪吝之輩且屬於兩神管轄之下渦之近於口部者其人必美麗好美術唯性近於懶如下上有一深渦者其人必勇敢富於自信力性燥而堅決歐美婦女以黑痣爲美觀故有時於粉面點一黑點以像眞者面對於有痣者之性情亦有關係婦女痣生於下顎上近

外國女士在滬將合演野外劇

（憶愁生）

本埠外國婦人間現定一新計畫將於十月念六日假麥基哀斯台哥旅館（譯音）之庭園內開一野外劇大會現此計畫已在積極進行中聞參加之各國女子已達七百人至於演劇之資料以我國婦女生活中採取云（3）

唇者性家男子左頰者性險陰與奮鬭在右頰者爲小康之家無長壽惡之性鼻上生痣受好運者求疾間生痣主將得成富有之婚姻頸旁生痣主被悶死如能逃過則好運將臨左頦生痣主橫財右額則主[illegible]頭生痣生口上主貧乏上主貞潔腕上主勤右臂主勇敢與精神左臂主有決斷肩上主驕傲（2）

新奇競賣法

▲猜瓶內之豆粒數（翻）

濟南西大街新設之某烟草公司爲新開張廣告起見特備一大玻璃瓶內貯各種豆粒（如黃豆綠豆等）列於門口之玻璃窗內令各主顧猜其粒數買一七枚一盒之香烟即可將所猜之數書於彩票上並將己之姓名住址同時塡上俟開彩後何人猜數與瓶內之實數相近者即可得頭彩以七枚銅元而能得萬元之巨款無人不願得之因之實買大盛一時云（3）

球屋紀念哈定

▲十萬元　（山）

哈定平生好玩Golb球今以死在舊金山決定用公款造一球會大屋即以哈定爲名又擬造一大路直通至球場名林肯哈定路（3）

七十人爭遺產

▲一千七百萬鎊　（田）

英議員佛沙克里係於一七六七年逝世遺產無人接受至今日本利相加達一千七百萬目下忽有許多人自認爲佛之後裔相爭者有七十人已共舉一代表向法庭立案各人每星期出費五先令云（3）

發明無害吸烟法

▲法醫發明　（冷肉）

吸烟一事人多言其害而無言其有益者茲據法國名醫愷司氏研究謂吸烟如能依一定方法可減少烟害茲將愷氏無害吸烟法列下吸烟者幸注意之見中央防疫處月刊 ㊀不關葉捲或紙捲宜擇味之和緩者㊁不可吸粗劣之烟㊂無論葉捲或紙捲只可吸半枝不可吸至末端㊃已滅之烟不可重燃再吸㊄日吸三五枝不可過度㊅宜用長烟嘴（3）

落花生式汽車

此車爲美國最新式者此車不用汽油而用電氣馬達每小時可行一百英里車長七英尺此車之便利處謂雖在極快之速度可以旋轉云（3）（鼓旦）（譯自美國畫圖週刊）

日本大地震瑣聞

（產）

▲義犬救主　▲因禍得福

郭秉文博士昨自美國經日本抵埠次由商大學生開會歡迎在會中談及日災瑣聞二則頗饒興趣茲述如次東京某婦前曾在小河中撈救小犬一頭頗加愛護該犬於此次大地震前數分鐘忽在婦前狂吠不已並引首外望似令婦出外者婦大詫勉隨之至一草塲中而止方錯愕間陡聞轟然一聲婦屋已成瓦礫若非此犬婦已成齏粉矣說者謂犬因感婦救命之恩故特出此以報婦德然犬竟能先知亦云奇聞也

橫濱某大旅社主於地震時方在地窖內理髮（該理髮室設在地窖內）因未爲坍毀之房屋壓斃後自掘一洞由土中爬出尤奇者該主於地震前一日忽福至心靈勁保地震險二百萬日本保險業中之地震險收費甚昂故保此項險者極少橫濱全市不過數人而已該主既慶更生又獲意外之財因禍轉福洵罕聞也（2）

善人得免災難

▲孔雲生全家生還　（知行室）

孔雲生甯波鎭海人恒泰莊之主人在橫濱經商四十餘年爲人甚善凡遇同鄉困厄者無不盡力周濟以此不能餘貲此次大災全家二十餘人昨日平安到滬（卸酬）

藝術界消息

▲宋版妙法蓮華經爲南宋初印本字體極似蘇東坡有宋秀州惠靈寺僧德求紹興己卯手跋鐫印絕精向藏吳興密篋樓悉由姚君文敷徐君積餘發愿商諸蔣君孟蘋及徐君冠南共施金錢以珂羅版印行如鏡取影不失累黍亦研究佛學者之勝緣也（3）（程切）

▲本埠上海藝術師範學校夜畫會自成立以來會務頗行發達今又由各會員集資雇定女模特兒一名已於本月十九號晚開始寫生云（3）（蕙）

▲六中校長呂鳳子精研佛學著有苦海餘生記行將付梓（堅白）

▲琴雪芳經某名士爲編聊齋之「西湖主」一劇現正在排演中不日即將出演於新新世界（在天）

影戲界消息

▲導演者（Niblo）爲排演「夜客」一長片中有酒會一幕需用陳酒一萬瓶係一八五七年者今已設法與一酒商借用（3）（田）

▲白克影戲公司爲排一冬景須在坎拿大公園其地甚冷特備火油爐多具以免攝影人及伶人受寒

▲米屈洛公司名伶[illegible]當女士最近排成一長片名「法國洋囡囡」今又將赴紐約排二長片行李甚多故行頭約估行李車半車（3）（田）

小繙譯

▲英人某氏新發明一種特製鞋狀如梭子長約二呎五吋寬約一呎九吋穿之可以在水上行走現已屢次在泰晤士河上試驗俱極滿意云（3）（邑）（譯美國每週畫報）

▲芝加哥少婦勃蘭紀麥克因夫人年止十九歲屢次男裝刧掠汽車上乘客後經警探極力偵查始行就獲法庭問伊爲何男裝則云行動便利而已（3）（示）（譯美國每週畫報）

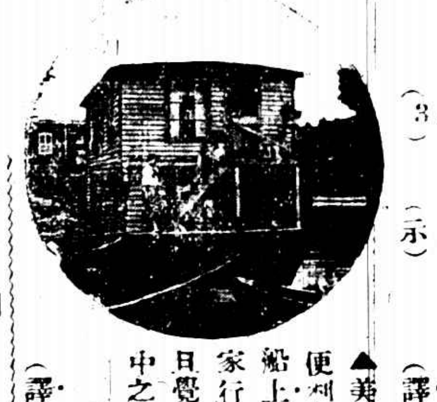

▲美國一般移動商人爲便利起見將住宅造於船上俾出外經商時可全家行動兩方之寂寞可免且覺便利上圖乃紐約城中之O.Hara家屬云（3）（學周）（譯自美國圖畫雜誌）

小調查

▲最後牯嶺戶口調查計外國人連小孩共二八七八人比本年多四十三人分十六國即美英瑞士德日俄瑙芬意葡荷比希等美國人最多一千二百餘英一千餘不盡爲華人一百四二僕人一三〇九人云（3）（山）

小來函

啓者頃閱本月十四日貴報小時報欄內載有七月雪一條略謂山東恩縣九月七日天氣大寒雪花霏霏等語聞之不勝駭異查敝縣是日天淸地朗氣候溫和並無大寒雨雪之事用特函請更正以明眞象山東恩縣公署啓九月十七日

初印江邨消夏錄

此書爲高江邨所著賞鑒最爲確當連史紙印一元二角有光紙印八角

上海 北京 天津 有正書局發行

年齡問題

五官之最重要者莫如眼睛然年過四十之外則目力漸覺退步因人在少壯時其眼內有軟凸鏡可以助其伸縮使外物分外清晰迨年齒漸長則此軟凸鏡亦隨之而硬是以目光於看近作用殊失效力故必須藉花鏡以補助濟其功用也但呆看遠看近若用兩副眼鏡未免有更換之勞惟上下遠近無形雙光則甚便利矣因其上下分隔之線暗藏不若老式之顯見故極爲時流所稱許既覺美觀又極便利本公司研究製造此種雙光鏡片確有獨到處諸君需戴眼鏡務請惠臨本公司經眼光學專家爲之細細審查眼球全部然後斷定何種鏡片最爲適當諸君如有爲目光計者不妨移玉一試便知不謬

精益眼鏡公司

總公司上海南京路新世界東

雙妹老牌雪花膏

此膏香滑而不膩潤澤而不燥專治男女肌膚暗晦面皮粗魯於秋冬時候手足爆拆及男子剃鬚剃面後面皮皺拆一用此膏自然寬滑如恒或婦女修面發癢即當搽之無不立效凡洗面後常以此膏敷面能使顏容嬌嫩轉媸爲妍誠修容清潔之妙品也

（價目）大瓶四角　中瓶二角半　小瓶一角半

雙妹老牌生髮油

鬢影髮光美人所貴如蟠龍髻墮馬髻美如雲故本行特製此生髮油其馨香爽滑馥郁芬芳潤澤而不膩養血祛風若常用之保無耽落蓬蓬之患況精益求精和以固髮之料務使髮光可鑑兩鬢生香雖今再世麗華亦難專美矣請購用之

（價目）大號五角　二號三角　三號二角　四號一角

各省各埠自設支行　洋廣貨店均有發售

廣生行有限公司啓

佛乘

大乘非佛說辨（續）

（王恩洋）

「問曰造此論答佛世尊所以者何以一切種所知法性甚深微妙非佛世尊一切智者誰能究竟等覺開示……問者曰此論何故佛言者迦多衍尼子造答由彼尊者受持演說廣令流布是故此論名稱歸彼然是佛說……」嗟夫今人之好持還說者非但不知大乘即小乘教而亦昧之乃更敢於中云佛說非佛說夫大乘小乘佛此三名之自相且不之辨胡更於中違貫成餅以妄斷其差別而自立宗也故四阿笈摩是佛所說非羅漢說以彼聲聞智慧劣故慈悲薄故但求自脫煩惱際不能興起廣大行故如獨覺四阿笈摩既佛所說非羅漢說故大乘經定佛所說以無大乘即無菩薩依教修行成正等覺說四阿笈摩等契經成度他行故如無佛說小乘經者則諸聲聞無所依法修行解脫成自利行今有小乘經故佛定說大乘經

（未完）

文藝批評

評歐化文

（春夢）

主張者第二說曰歐化文有一種特殊之風格夫吾亦認承其言然此事只可自爲不能强他人爲之譬如鄭板橋金冬心之寫怪字自寫自娛衆以博同好者之共賞亦何不可然必欲强全國人盡寫鄭板橋金冬心之怪字而不承認他家書法爲有價值苟有不從我者則痛罵爲頑固爲腐敗吾以爲全世界無此理也

主張歐化文者之第三說曰與外國文有接近之機會此言亦有一方面之理由然此種接近當由交通便利接觸頻繁使其自然發生變化不必有意著力今則不然强使素不與西人相接之人而習歐化文眞孟子所謂一齊人傅之衆楚人咻之雖日撻而求其齊不可得也

主張者之第四說曰今人看不慣覺其生硬不自然因少看故耳倘然多看即可習慣成自然矣此說甚滑稽然吾請以滑稽之口吻答之曰祇須多看則無論何種難讀之古文如尙書爾雅亦可以使之習慣成自然於彼於此又何擇乎且今日已有一種「自然之自然」的文法置之不用而必欲用一種「習慣成自然」的文法此何說也

許瑞光有能吏稱自負博學有下吏患病來假許紓尊往視疾並暢論病源兼及治法興之所至且爲製方下吏以上官青眼至於是弗敢有違即以方配藥而服之竟至不起亦官場笑柄也

女子有才思而不壽者往往於海棠最垂青眼友人印水心室人史劍塵女士以海棠名其軒廣山黃劍樵室人王漱玉女士亦愛海棠成癖病篤時有願死花下之言劍樵悼亡詩云「海棠爛熳春光好携手家園笑語親豈料春歸才數月空庭月落悄無人」殆海棠小弱壽不壽才人聲氣相成耶

蒼蘭舶來稱也開於春日花味如白蘭葉如水仙娟娟有致惜爲禾本須年年換種耳

某女士嫁其亡姊之夫即俗稱姊夫接阿姨也有書致其友云「以亡姊之良人作阿儂之夫婿人生處此情何以堪以是綠窗靜對每多心碎之辭小案拈毫是神傷之作婿常抱黃門之戚妹豈忘棠棣之哀」蓋出於母命故其言宛轉有難言之痛顧語妙若斯允爲蘭言上品

筆記

□叟室雜碎

烟橋

屯村報恩寺爲吳赤烏中所建殿於洪楊之刦僅有數椽之存惟基址廣漠猶有痕迹相傳山門四大金剛兩目俱爲寶石所琢故今竅然成穴不能怒目矣而色相猶未盡滅其巨與吳中北寺相方弗庭有樹爲電火所焚有如焦炭而頂有新枝若不相關係者以小村落有此大建築昔年繁盛可以推想

味知自德意志歸貽我以硃馬克其狀有如銅圓文義爲一馬克歐戰時所製而未流行者質如宜興之砂有紅白二種可謂貨幣上別開生面之作今已視爲古玩矣否則以我國一銀元可斗量而歸矣味知又以兩銀元之值購一舞扇耶瑚爲骨鷹毛爲翼可以摺疊張之大逾二尺有金製皇冠與M之飾羞貴鑲所揮以鷄皮之袋華貴可以想見國破家亡香匳之物不意涉數萬里而至中國也

吳下花匠矯捷造作大殺天趣瓏定厂病樑館記言之痛矣近有所謂平盆劣菊者植地上任其怒發俟其稍壯移之盆中以絲鉛爲架紮之使群花相聚而平屈曲其莖枘戕其葉技之巧花之厄也淵明有知感慨何如

學生譚

（翰）

距今未數年以前則有妻律賓學生弟兄亦如是合體一名羅雪亭一名瓜蝶那曾在華盛頓大學游學美人爭奇之食欲一廣眼界爲決兩人則規定每兒須徵費若干即恃以爲學貲未幾畢業回國至今猶存又遠在一一〇〇年則有皮屯達學生姊妹各具一體而後臀及肩成駢合之勢生三十四歲而亡

凡似此合體之孿生子用手術剖分往往不克奏功惟一九〇二年有羅廸加杜廸加兩人爲印度合體孿生子經醫家析而爲二無恙居有年始亡又有曼台來因與蘇山南者亦孿生姊妹而彼此互聯以臟腑後曼台來因病而蘇山南固未病醫曼台來因又感拘孿生之症醫師李佛梨泰博士奏刀割之曼台來因死而蘇山南存且體更轉强焉此則往年事也

合體孿生在我國認爲妖異輙勞史官之筆紀者國乘約畧攷之如漢中平中雒陽劉倉妻生男兩頭共身晉建興初新蔡縣吏任僑妻產二女腹與心相合自胸以上臍以下各分齊天保中臨障婦人產男一身而二首唐儀鳳中涇州獻小兒連心異體咸通中晉□毛家有嬰兩頭四手聯足宋乾道五年餘杭民婦產子連體兩面相向者三家濔熙十年番灊南鄉產子肘各有三臂及長國則六臂並連清康熙辛未冬京師民家生一子一身兩首此外散見近人筆記中者亦甚夥如鉢池黃鈞宰金壺七異載邳州人負一小兒兩首共頸胸腹不分四臂兩足而相向閭候林紓鐵笛亭瑣記載橋南有異童兩頭共身兩目爲一駢立腹上有肉相聯臍眼即在此橫肉下胥露作紫色大如鵪卵萍鄉文廷式純常子技語載有贛州民家二女年九歲臍邊有骨兩人相合可知合體孿生本屬常事無所謂奇徵

（未完）

小說

佚流

短篇小說（湯辛）

孤獨的家庭生活使我靈魂乾燥到極點

後園的殘荷衰草常常是我盤桓憑弔的場所園中的草木池石都是父親苦心經營底我對着這些有無限的深味沙漠似的心這感著是調劑的藥餌吧

園後是王氏的園每天的下午許多小孩童子總到這里來踢球有時球兒飛過墻一蹦兒都到我園裏來一得了球又跳躍着去了呀覆額的稚髮活潑的手足靈動的眼睛……

……這都是青春的陳迹

一天我又照常地坐在草地上看着他們也照常地玩球忽然園門一聲嘈雜的聲音忽變爲柔和的歡呼「爸爸我昨天在埠頭接你呢你什麼沒有來」「爸爸我也在接你」「……」許多同樣的混合聲中只聽得父親慈祥的微笑聲或者也與隔墻的畸零的人同樣事又不同地陶醉吧

料峭的春天容易使人倦困極早的起來看了一會將放的夭桃走到廊邊就無聊地黏在籐榻上用手帕蓋着臉將要睡去漸漸地來了輕微的笑語聲朦朧地可以聽見

「老早地起來卻在這裏睡熟了」

「誰給他蓋上手帕子」一個人插進了這一句

「在這裏豈不是要受了風回來又是頭痛這便什麼呢」

……還是喊他醒罷」

好幾聲緩慢的呼聲從睡鄉的路上將我喊轉

揭開手帕擦擦倦眼原來喊的是林從腰角到髮際忽然覺得濕了

輕微的笑語聲又漸漸地過去却痴絕了廊邊的人

社會小說 黑暗上海（一〇一）

第六回 博士擒胎刀圭施妙技 佳人飲恨麻醉洩芳心

榮國英道當然說着走進老博士那間施手術墮胎的屋內只見吳女士直挺挺的躺在那手術台上榮國英輕輕的走到他面前口中不知哼了一聲什麼時模仁隔得遠沒聽得清楚只見吳女士微微的睜開眼睛對榮國英瞧了一瞧眼睛中水汪汪的似乎要哭下來一般榮國英道怎樣吳女士道不怎麼樣榮國英道痛嗎吳女士道還不覺得不過我有些心慌榮國英迴過頭來問時模仁道心慌是什麼原故時模仁道這是當然有的心靜一靜能睡一睡便好了這不要緊的榮國英對吳女士道醫生說不要緊的你放心罷吳女士又問榮國英道今天怎樣回去呢榮國英道我已經問過醫生了醫生說你剛剛出血太多創口不宜震動只好在這裡住兩禮拜候創口平復了再回去榮國英又回過頭來問時模仁道儀輪在這裡總不是一回事時模仁道候你和他說一說我便去招呼管病房裏的人來將吳女士移到病房裡去榮國英道那末就請你去招呼一下罷否則他輪在這裡一定是睡不安靜的時模仁點點頭便出去到病房去喊人了榮國英趁這當兒將臉湊到吳女士的耳畔不知嘰哩咕嚕說些什麼時模仁進來的時候他們兩人便又不說下去了這時候跟着時模仁進來的有兩個院役抬着一張綳床又有一個看護婦隨後跟着時模仁和看護婦院役等八小心翼翼的將吳女士從手術台上輕輕的移下綳床正在這當兒忽然吳女士大叫哎喲一聲榮國英和時模仁等聽了全大吃一驚不知吳女士爲何大叫一聲究竟有無意外危險之虞欲知後事如何且聽下回分解

（未完）

大英牌香烟

中秋月餅是全國通行的舊習慣。祇有一時之盛。大英牌香烟是全國通行歡迎的好香烟。故能永遠盛行。

永泰和烟草股份有限公司總理

A-971